ANO XXVIII — RIO DE JANEIRO, SEXTA-FEIRA, 16 DE SETEMBRO DE 1955 — N.º 8430

Diario Carioca
☆ Fundador: J. E. DE MACEDO SOARES ☆
Diretor Presidente: Horácio de Carvalho Jr. — Diretor Redator-Chefe: Danton Jobim

SERÁ APROVADO HOJE O CRÉDITO PARA O ABONO

Sessão extra da Câmara local às 9 horas

O crédito para pagamento do abono ao funcionalismo da Prefeitura será aprovado hoje, em sessão extraordinária que a Câmara Municipal realizará às 9 horas da manhã — assegurou o vereador Mourão Vieira Filho, que lidera a maioria.

Serão aprovados igualmente todos os créditos que entraram na cauda do projeto salvo a dotação de Cr$ 90.000,00 para o faquir Silki viajar para a Europa, de vez que o autor dessa emenda, sr. Manuel Blasquez resolveu retirá-la, atendendo às críticas que lhe foram dirigidas.

FIM DA OBSTRUÇÃO

A sessão extraordinária de ontem, convocada para tratar do crédito para o abono, resultou inda inoperante pois os vereadores da minoria que se opõem à anexação de outras despesas à cauda do projeto, ainda conduziram com êxito a sua obstrução, que se está processando desde o dia 6 do corrente.

Amanhã, no entanto, já estará esgotada a lista dos oradores de oposição e haverá tempo bastante para encerrar-se o assunto — afiança o sr. Mourão Vieira.

Falará Blasquez

Um dos oradores inscritos, por sinal, é o sr. Manuel Blasquez, pertencente ao grupo a favor da cauda mas, que se considera obrigado a prestar um esclarecimento sôbre os motivos que o levaram a apresentar e retirar a emenda concedendo os Cr$ 90.000,00 para a viagem transatlântica de Silki.

UDN-Minas procura tumultuar o pleito

A seção mineira da UDN comunicou ontem ao Tribunal Superior Eleitoral que solicitou ao Tribunal Regional Eleitoral do Estado, a presença de fôrças militares federais em cêrca de 130 municípios de Minas Gerais durante as eleições de 3 de outubro próximo.

Justificou a UDN seu pedido, com a afirmação de que naqueles municípios "ainda se fazem sentir, direta e indiretamente, os efeitos da violência e compressão política neles exercidas durante as eleições do ano transato.

Antecedência no envio

Acrescenta a solicitação udenista que "reputa-se da maior importância que as fôrças solicitadas, se possível, estejam nos lugares citados até o dia 20 do corrente mês, ou, pelo menos, com antecedência bastante a fim de que tôda a população tome conhecimento de que as eleições se processarão em novo ambiente de paz e segurança, dando-se, assim, o sentido de autenticidade ao próximo pleito".

O TEMPO

TEMPO: Bom com nebulosidade, variável.
TEMPERATURA: Elevada.
VENTOS: De Sul a Leste frescos.
MÁXIMA: 34.4.
MÍNIMA: 18.6.

A ESCALADA

O fotógrafo Orlando Alli, munido de corda e escada, arriscou-se na aventura de escalar a estátua do Almirante Barroso, atraído pela presença do ninho de bentevis, que já fotografara com tele-objetiva, porém merecia uma documentação ainda mais precisa. Ei-lo em plena atividade.

Reforma cambial: nada decidido -- diz o Ministério

O gabinete do Ministro da Fazenda contestando o noticiário, sôbre reforma cambial, divugado, ontem, por um vespertino desta capital, declarou que o assunto continua em estudo pelos técnicos, dentro do maior sigilo, não tendo, portanto, qualquer fundamento a versão divulgada pela imprensa do Rio e de S. Paulo.

TAMBÉM A SUMOC

Por sua vez, o sr. Prudente de Morais, pelo Diretor Executivo da SUMOC declarou aos jornalistas o seguinte:

"O Conselho da SUMOC nada resolveu a respeito da reforma cambial em estudo e nem tomou conhecimento, até agora, de qualquer assunto ligado à modificação projetada.

"Nenhum projeto sôbre reforma cambial — frisou bem — foi submetido, até o momento, ao Conselho. Pela direção executiva e mesmo pelo Conselho, nada passou nesse sentido. Todavia, sabe-se que a reforma está sendo pessoalmente estudada pelo ministro José Maria Whitaker".

Carvalho Pinto com Whitaker

O sr. Carvalho Pinto, secretário de Finanças do govêrno paulista, e que era esperado nesta capital a fim de apresentar ao Ministro da Fazenda sugestões sôbre a reforma em perspectiva, esteve, realmente, na manhã de ontem, com o Ministro Whitaker, com quem conferenciou longamente.

O sr. Clovis Sales Santos, presidente da FARESP, esteve, igualmente, ontem, no gabinete do Ministro da Fazenda, mas, à tarde, a fim de tratar do mesmo assunto.

Dispensado o Superintendente da Petrobrás

A Diretoria Executiva da Petrobrás concedeu a dispensa das funções de Superintendente Geral da Refinaria Presidente Bernardes solicitada pelo coronel Joaquim Ribeiro Monteiro nomeando para o cargo o coronel Ernesto Geisel.

Após o esfôrço despendido para levar a têrmo no menor prazo, as obras de construção e montagem da refinaria vinha o coronel Monteiro manifestando, reiteradamente, seu desejo de se afastar do cargo, até que a 1.º de setembro formulou mais uma vez e por escrito, êsse desejo. Diante disso concedeu a Petrobrás a demissão, logo nomeando o substituto.

Café: diminuirá a importação para os E. Unidos

WASHINGTON, 15 — (AFP) — O Departamento da Agricultura, em um estudo restrospectivo da situação do café, hoje publicado, diz que sem dúvida as importações americanas da "preciosa rubiácea" serão, êste ano, inferiores a 19 milhões de sacas e que os produtores te-

(Conclui na 10ª página)

PRÊMIO AO ESFÔRÇO

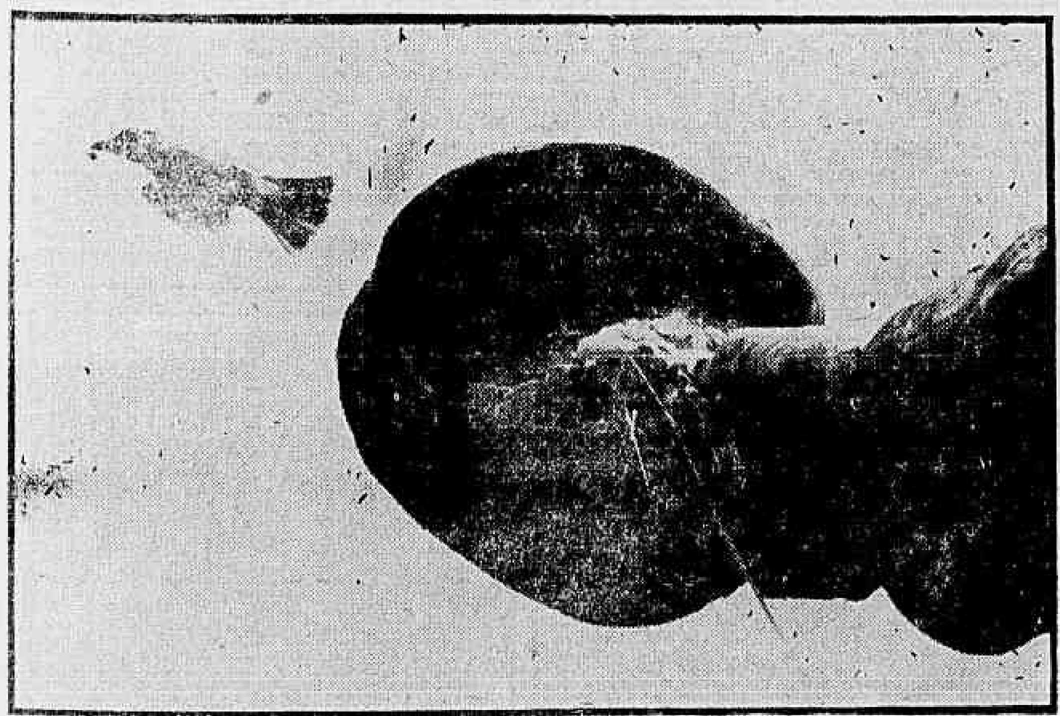

Seu esfôrço, no entanto, foi amplamente recompensado, pois o bentevi, que mora no quépe do almirante, estava no momento tratando de completar alguns detalhes de sua morada e se deixou fotografar exatamente à saída, levando no bico um pouco do material de que se fazem os ninhos

"SÃO PAULO"
COMPANHIA NACIONAL DE SEGUROS DE VIDA
DIRETORES
Dr. José Maria Whitaker
Dr. Erasmo Teixeira de Assumpção
Dr. José Carlos de Macedo Soares
Sede — Rua 15 de Novembro 324 — São Paulo
Sucursal no Rio de Janeiro — Av. Rio Branco, 173 — 10.º andar

TENHA UMA DIGESTÃO FÁCIL
TOMANDO
TRINOZ
De ERNESTO DE SOUZA

VIOLÊNCIAS CONTRA J-J

Estudantes e trabalhadores juscelinistas, alvo de violências policiais quando faziam propaganda da chapa J. J., ao apresentarem seu protesto, na redação do D. C.

Fracassou a reunião da bancada udenista na Câmara

Fracassou a reunião da bancada da UDN convocada para ontem às 13,30 horas, na sala do líder da minoria no Palácio Tiradentes. Apenas dez deputados compareceram, sendo que o sr. Afonso Arinos, por ter um compromisso anterior, fêz-se representar pelo vice-líder, sr. Mário Martins. Entre os presentes destacavam-se os srs. Flores da Cunha e Adauto Lúcio Cardoso, cabendo ao primeiro as considerações mais interessantes que se produziram na reunião.

Não será convocada nova reunião, mesmo porque não deverão mais se realizar na próxima semana sessões da Câmara e do Senado, por falta de número.

Esclarecia-se também em setores udenistas que a reunião da bancada não foi propriamente pedida pelo general Juarez Távora, mas sugerida por um grupo de deputados, liderado pelo sr. Adauto Lucio Cardoso. A tentativa, entretanto, como se viu, foi frustrada.

ADEMAR VOTA EM MILTON

Nos circulos udenistas da Câmara dos Deputados, falava-se ontem que o sr. Ademar de Barros, por intermédio do sr. Arnaldo Cerdeira comunicara à UDN sua disposição de mandar votar no sr. Milton Campos para a Vice Presidência da República. O motivo que o levaria a agir assim, em abandono da candidatura do sr. Danton Coelho, era a "certeza" de sua vitória e o desejo de impedir embaraços, por parte da UDN golpista, à sua posse.

Juarez pede mais um dia em São Paulo

O general Juarez Távora, que se encontra realizando comícios em S. Paulo — onde também fazem sua campanha os srs. Juscelino Kubitschek e Ademar de Barros e para onde seguirá hoje também o sr. Plínio Salgado — solicitou do seu comité central que providencie uma alteração na agenda da campanha de maneira a permitir que permaneça êle por mais vinte e quatro horas no território paulista, em desenvolvimento da sua propaganda.

O programa de encerramento da campanha do general Távora está assim estabelecido: dia 27 — comício em Pôrto Alegre; dia 28, ao meio dia, comício em Curitiba; dia 27 à noite, comício no Rio; dia 28, ao meio dia, comício em João Pessoa; dia 28 à noite, comício em Recife; dia 30, comício final em Fortaleza.

Com J-J a gente de rádio

Cêrca de 150 radialistas, à frente destacadas figuras da classe, já assinaram (até o momento) um manifesto de apoio às candidaturas Juscelino-Jango, bem como de repúdio ao golpe, no qual conclamam os companheiros ao "dever de tomar posição insofismável diante dos graves problemas do momento", a fim de "silenciar os golpistas e assegurar a posse dos eleitos nas urnas".

Para transmitir êsse apêlo à classe radialista no sentido de que sufrague nas próximas eleições presidenciais, os nomes dos candidatos das fôrças majoritárias, esteve em visita ao DC uma comissão constituída pelos srs. Domício Costa, Mário Lago, Nelson Miranda, Dias Gomes, Paulo Oliveira e José Moreira.

O manifesto

Esse manifesto, que se encontra à disposição dos radialistas em diversas emissoras desta capital, está vazado nos seguintes têrmos:

"Radialistas que somos, cônscios de

(Conclui na 10.ª página)

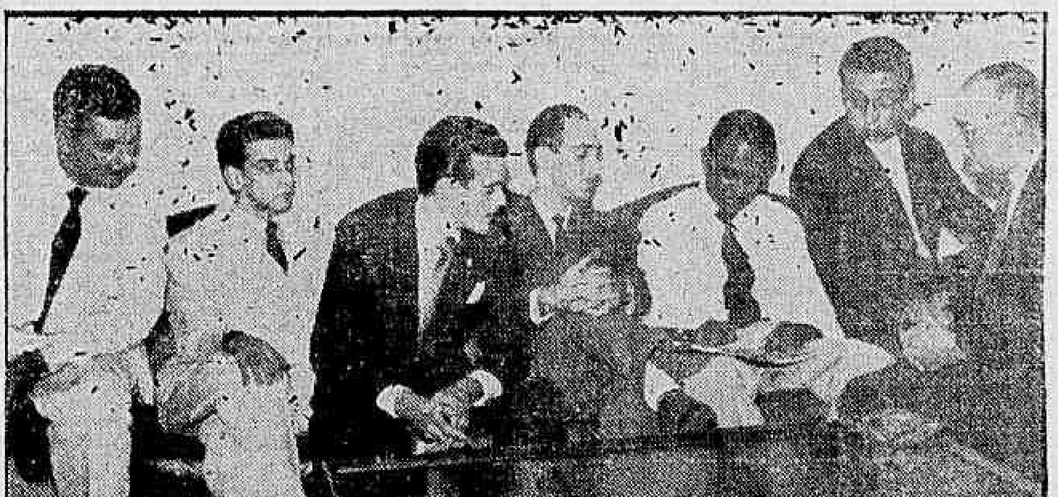

Tendo à frente o sr. Mário Lago, a comissão de radialistas, em visita ao D.C., traz o manifesto de adesão da classe à chapa Juscelino Kubitschek - João Goulart

Policiais estão desmontando mesas de propaganda

A polícia desmontou, ontem, duas mesas de propaganda eleitoral pró-Juscelino-Jango, instaladas uma na Praça da Bandeira e outra na Estação da Central do Brsil (D. Pedro II), onde, em seguida, investiu contra o propagandistas e o próprio povo, que protestava contra a sanha com que empurrões e sôcos eram distribuidos até sôbre senhoras e crianças.

Uma comissão constituida por algumas das vitimas na Central do Brasil, veio à redação do DC proclamar seu protesto contra a violência e a ameaça constante que a polícia mantém aos responsáveis pelas mesas de propaganda dos candidatos majoritários.

OS MESÁRIOS

A mesa da Praça da Bandeira tinha como responsáveis: Francisco Ferreira, Antônio Damasceno Oliveira e Valdemar Soares; a da estação da Central estava entregue a Francisco Nagib, Be-

(Conclui na 10.ª pág.)

Banco de Crédito Real de Minas Gerais S. A.
66 ANOS de bons serviços

Delegado Lucena: 'comum o furto de armas militares'

— "As quadrilhas de assaltantes chefiadas por Mineirinho, Lilico, Sete Dedos, Carne Sêca e outros bandidos que instalavam seu quartel-general nos morros da cidade, sempre usaram armas militares, furtadas aos depósitos do Exército, da Aeronautica e da Marinha" — declarou ao DC o delegado Mário Lucena, de Roubos e Falsificações. .. ..

Êsses furtos de materiais militares são já habituais — acrescentou — e para prová-lo basta uma rápida verificação ao número de ofícios que o Ministério da Guerra envia, há longo tempo ao DFSP solicitando diligências para apreensão de armamento desviado de seus depósito.

DO EXÉRCITO E DA MARINHA

Continuando lembrou o delegado Lucena que bem recentemente sindicâncias realizadas por um investigador da seção de Defraudações a pedido do Ministro

(Conclui na 10.ª página)

★ A palhaçada do golpe ★

Um dos fatos mais extraordinários da atual campanha eleitoral é o escandaloso e ostensivo desinterêsse da UDN pela candidatura do general Juarez Távora, que talvez não se tivesse metido na penosa aventura contando apenas com a dedicação dos dois ou três partidinhos que a suscitaram. Todos nos recordamos dos incidentes que rodearam a apresentação do candidato aliancista, com seus equívocos e mal entendidos, que acabaram sacrificando o sr. Etelvino Lins. Parece que tantas confusões, pelo telefone ou de corpo presente acabaram vincando a sensibilidade e o amor próprio de certos figurões udenistas, que se sentiram duramente empurrados por uma decisão partidária que não tinham desejado. Seja lá como fôr, a verdade é que não há unidade de vistas, nem ao menos conformidade nas atitudes dos chefes partidários, sustentáculos do candidato dos coronéis, os quais só se conformam com os *leaders* civis, na expectativa do golpe de fôrça, que todos esperam e desejam.

Na realidade, a atitude da *UDN* é uma continuada conspiração para impedir a sucessão constitucional no próximo 3 de outubro, no desejo incoercível de atirar o país na ilegalidade. O honrado orador que orienta "O Globo", manifesta, continuadamente, na sua obstinada inventiva, qual seja a verdadeira inspiração da aliança dos partidos menores. Perdida a esperança de qualquer variação substancial nos cômputos eleitorais, só lhes resta a solução radical, isto é, o salto no escuro com a subversão da ordem legal.

O sr. Afonso Arinos, órgão capacitado udenista em declarações feitas à imprensa, confessou que a sua facção está apenas seguindo os acontecimentos, nestas duas últimas semanas que nos separam do pleito, limitando suas atividades à reuniões de rotina da *Comissão Diretora*. O general Juarez Távora, cujo estado de saúde é penoso não tem contado nos seus "raids" de propaganda, senão com a companhia caridosa do sr. Milton Campos e a cobertura demagógica do Janio Quadros e Tenório Cavalcanti. O país testemunha o sacrifício do candidato semi-abandonado enquanto os oradores caudalosos e os políticos polpudos do partido do Brigadeiro limitam-se à torcida pelo golpe, com a consequência direta do sacrifício do seu candidato.

Agora mesmo, enquanto os intrigantes da *UDN* dão um colorido equívoco a certos vôos do Ministro da Aeronáutica — o sr. Prado Kelly, seu *alter-ego* dá uma interpretação tendenciosa ao artigo 66 da vigente Lei Eleitoral 2.550, de 25 de julho dêste ano. O inciso refere-se à condução de que hão de servir-se os eleitores e às refeições que serão provavelmente obrigados a fazer nas proximidades das mesas eleitorais dado que a experiência da "cédula única" promete um processo de escrutínio muito demorado. A interpretação do artigo 66, insinuada por Kelly ao Superior Tribunal Eleitoral, consiste em entregar às fôrças do Exército, a tarefa de frustrar as eleições, afastando, pela ameaça de violências, os eleitores que, por acaso, superassem as dificuldades de transporte e de alimentação na longa espera.

Essa interpretação é a última figura do golpe udenista, quer dizer, é o último esfôrço do partido traindo o seu próprio candidato, condenando-lhe a candidatura. Felizmente, porém, os advogados e representantes do *PSD* estão alertas e hoje estará presente ao *STE* a representação autorizada do Partido, avassalando a intriga, descobrindo a nova tentativa de impedir o povo brasileiro de exercer legitimamente o seu direito de eleger livremente os seus governantes.

Os juízes responsáveis pela lisura do pleito, não poderão, pois, fugir à rigorosa argumentação jurídica dos deputados Ulisses Guimarães e José Maria Alkmin, aos quais coube desfazer a última maquinação dos golpistas da *UDN*.

J. E. DE MACEDO SOARES

Médicos: movimento pró-Juscelino extra-partidário

Cêrca de 200 médicos já assinaram o manifesto encabeçado pelo ex-Ministro da Saúde, Mário Pinotti, solicitando aos médicos "um momento de meditação brasileira para que, na sua consciência, possam emergir não as legendas partidárias, mas o passado de trabalho e a palavra, que até aqui tem sido leal e certa, de Juscelino Kubitschek".

Depois de recordar, brevemente, a vida pública de Juscelino, acrescenta, confiante, o manifesto que o programa do candidato majoritário no campo da saúde reúne "as soluções práticas, as medidas realistas, os planos na verdade sensatos e seguros" para eliminarmos do Brasil as doenças que incapacitam milhões de brasileiros.

CERREM FILEIRAS

O manifesto dirigido aos médicos é o seguinte, na íntegra, seguindo-se os nomes já apostos a êle:

Prezado colega:

Vimos pedir-lhe que cerre fileiras conosco decididamente ao lado da candidatura JUSCELINO KUBITSCHEK à Presidência da República. Êsse brasileiro é médico. Mas não será por isso exclusivamente que lhe pedimos para alistar-se sob a bandeira da sua causa. Além de médico, nos postos públicos que tem ocupado, desde o de Prefeito de Belo Horizonte ao de Governador de Minas Gerais, JUSCELINO KUBITSCHEK se tem afirmado administrador lúcido, realizador e infatigável. Poucos homens públicos no Brasil ascenderam tão rapidamente no aprêço nacional dos seus concidadãos, simplesmente por seu espírito público e operosidade. Como transfigurara Belo Horizonte numa cidade nova, moderna e confortável, transformou depois Minas Gerais, dando aos mineiros mais do que esperavam: as duas utilidades essenciais ao progresso de gente laboriosa — energia e transporte.

Quando agora, ao lado de outros candidatos ilustres, o ouvimos falar das necessidades brasileiras e apontar os meios práticos, senão de atendê-las completamente, pelo menos atenuá-las, na medida exata das nossas possibilidades, não nos cabe, por seu passado de administrador e por seu comprovado espírito público, o direito de duvidar um instante da sua palavra e decisão.

Não serão, porém, essas as circunstâncias únicas, mas por si tão ponderáveis, que estão levando brasileiros de tôdas as classes a apoiar o nome de JUSCELINO KUBITSCHEK. Outras poderiam ser acentuadas com igual significação, mas, no nosso caso, de homens devotados ao estudo e ao trabalho médico, assistencial e sanitário, ocorre a particularidade de ser JUSCELINO KUBITSCHEK, entre os atuais homens públicos e administradores do Brasil, aquêle dotado de mais sagaz e segura visão da realidade das nossas necessidades de saúde pública e da importância da solução imediata de seus grandes problemas. Poucos homens públicos no Brasil parecem sentir, de maneira tão direta, a velha verdade que tôdas as manhãs bate à nossa porta de médicos — nada se pode esperar de populações doentes. O Brasil será grande, decerto, mas antes será preciso completar o seu saneamento.

Convidado por alguns amigos a prefaciar o programa de JUSCELINO KUBITSCHEK no campo da saúde, um dos nossos não hesitou um momento. Fê-lo convictamente porque ali está, resumido para o povo, na linguagem que o jornal e o rádio exigem, o que realmente se pode fazer com os nossos recursos para combater as grandes endemias nacionais e proteger eficazmente a saúde e a vida dos homens, das mulheres e das crianças do interior do país.

Ali estão as soluções práticas, as medidas realistas, os planos na verdade sensatos e seguros, para eliminarmos do Brasil os resíduos da malária, a doença de Chagas, a esquistossomose, a bouba, a filariose, a peste, a lepra, o tracoma, todos os males endêmicos que fazem sofrer, mutilam, incapacitam milhões e milhões de brasileiros. Há endemias, de profilaxia e terapêutica conhecidas e de fácil aplicação, cuja incidência, em nós, constitui verdadeira vergonha para um país progressista e rico como o Brasil. E' simplesmente inconcebível que, ao lado de centenas e centenas de cidades modernas, com vertiginoso ascensão, ao lado de centenas e centenas de fábricas, que poderão ser amanhã outras tantas vilas privadas de luz, improdutivas e inúteis no Brasil.

Contra êsses contrastes, ferindo a sensibilidade de quantos se demoram na contemplação de nossos esforços, insurge-se o patriotismo de JUSCELINO KUBITSCHEK não apenas nos discursos de candidato, mas como se insurgiu na ação construtiva e fecunda de Governador de Minas Gerais.

Atento às nossas deficiências no campo sanitário e assistencial, o candidato JUSCELINO KUBITSCHEK está igualmente atento às necessidades dos que, por vocação ou gesto profissional, se dedicam, em qualquer nível profissional ou categoria de especialização, ao trabalho árduo de saúde pública. Reconhece que a administração pública tem conceituado, erroneamente, de certo modo, o valor do sanitarista — médico, técnico, enfermeira, guarda, simples trabalhador, em suma, o pessoal técnico e de campo da saúde pública — no quadro dos que realmente servem, sem medir sacrifícios, aos brasileiros.

Nos itens do programa de saúde pública que realizará, no caso de o conduzirem ao govêrno os sufrágios dos brasileiros, está a revisão justiceira e, mais do que nunca necessária, inadiável e urgente, dos níveis e padrões de vencimentos, de sorte a permitir existência condigna, livre dos aguilhões das deficiências orçamentárias domésticas, a quantos, em todo o país, nos diferentes serviços e órgãos do poder público, vivem e trabalham para a boa causa da saúde do povo.

Por todos êsses motivos, rápidamente apresentados, vimos solicitar ao prezado colega um momento de meditação brasileira para que, na sua consciência, acima das paixões partidárias momentâneas, às vêzes simplesmente perturbadoras dos verdadeiros interêsses nacionais, possam emergir, não as legendas partidárias, mas o passado de trabalho e a palavra que até aqui tem sido leal e certa de JUSCELINO KUBITSCHEK.

Mário Pinotti, O. B. de Couto e Silva, Henrique Maia Penido, Adelmo de Mendonça e Silva, Josué de Castro, João Fico, Augusto Públio, Hermógenes Prêntice, José Guimarães, Paulo Pinheiro Chagas, R. Berbel de Castro, Antônio Ribas Jr., Gilberto Avena, José Fontes Romero, Geraldo de Castro, Nilo Romero, Álvaro Brás, Edgard da Silva Carneiro, Mário Medrado Fernandes, Austregésilo de Mendonça, João Camilo Torres, Mário Pires, Camillo Ulhôa, Santiago Americano Freire, Eutálio Soares, Adervaz Barbosa Lacerda, Valdemar Vergian dos Anjos, Eduardo Osório Cagliano, Geraldo Roedel, Aspásia Varela Pires, Benvindo Hermenegildo Marinho, Sebastião da Mata Machado, José Marinho, Levi Lafetá, Paulo Nery Moreira, Zeferino Brêtas, Jacinto do Silva Pereira, José Soares Filho, Francisco Bulário Junior, Artur Reis, Sebastião da Silva Silveira, Milton Caldeira Brant, Amílcar Camargo, Tarcísio Matos Almeida, Inácio Lamas, Antônio Procópio da N. Junqueira, Fabriciano Pinto Filho, Walterman Machado, Aroldo Garcia Rosa, José Chagas Bicalho, Ney Nasser, Mário Hugo Ladeira, Afonso Pena Fernandes, Rômulo Martins da Silva, Aparício Silva Neves, A. Silva de Assis, Guilherme de Oliveira, Derci Nunes de Miranda, José Nasser, ... Teixeira, José Pedreira Cavalcanti, Euclides Lucena Pereira, Jair de Carvalho Oliveira, Cherment Teixeira, Paulo Andrade, Osvaldo Borges da Costa, Celeste Alves de Oliveira, Eduardo Lucas, Teódulo Pires, José Raimundo, Antônio Olavo de Almeida, José Garcia de Azevedo, João Francisco Coelho, Ademar Pimenta Brant, Issa Abraão Salomão, Francisco Wilson Borba, Bolívar Sousa Lima, Afonso Bianco, João Aguiar, Carlos Linhares Ribeiro, Alcino Sobreira, Lima, Pascoal da Silva Abreu, João Luís de Holz Aguiar, Alair de Queiroz Araújo, Ireneu Rodrigues, Cristiano Ferreira Fraga, Franklin de Carvalho, Renor Mirelles, Emilzar de Carvalho, Lúdio Lucas, Jacimar Dala Fonte, Jaime dos Santos Neves, Pedro Silva, Pedro Silva Neto, Armando Costa, Almeida Santos Neves, Teófilo Costa, Demócrito Freitas, Zilmar de Andrade Miranda, Hildo Garcia, Antônio Barcelos, Antônio Costa, Jaime Alcileu Pereira, Victor Santos Neves, Luís Buaiz, Jorge Abikar, Acendino de Almeida Silva, Arnaldo Andrade, José Loureiro do Nascimento, Ademar Mirabeau da Fonseca, Henrique Kruschewsky Junior, Tomás Romasi, Paulo Barata Ribeiro, Hervé de Almeida Gusmão, Lauxano Pontes Corrêia, Odeon Brochado, Marta Maurício Canede, Paulo Rosa, José Amélio, João Gomes da Silva, Luís Barbosa Romeu, Hudson de Sousa Fontes, Antonino Vaz Cavalcanti, Paulo Marchese, Hilário Joaquim dos Santos, Egberto Jardim, José Sansseverino, Artur Vargas, Paulo Pimenta Eveno, Paulo Eugênio de Sousa Leão, Arquimedes Wallatl, Nelson Morais Guerra, Francisco Pinto Coelho, Nívio Pedro Martini, Valter Siqueira, Osvaldo Gaspar, Moacir Gomes dos Reis, Valdemar Silva Araújo, Armando Lopes, Mário Amaral, Frederico Muller, Aquiles Gevizelli Junior, Fernando Seidl, Otacílio de Oliveira Santos, José do Monte Filho, Humberto Braga de Siqueira Machado, Nelson Camilo de Almeida, Renato de Almeida, Fernando Machado de Bustamante, Francisco Freire de Andrade, Rostan Rohan de Loureiro Soares, Antônio Melo de Siqueira, Osvaldo Novis, Carlos Vinha, Humberto Cabral, Evandro Godinho de Siqueira, Alfredo Eugênio Vervloet, Luís Miguel Scaff, José Leão Costa, René Guimarães Rachou, Valter Martini, Olímpio da Silva Pinto, Euclides Carvalho de Oliveira, Abel Beranger, Luís Rodrigues de Sousa, Virgínio Farin Alves da Cunha, Thiers Ribeiro, Jorge Fontoura, João S. da Silva, Valter Ferrari, Valdemar D'Angelo, Arnaldo Moreira, Adelino Pires, Rui Amado Henriques, Osvaldo Quiteli de Lima, João Batista de Araújo, Lourival Martins Beda, Eduardo Apel, J. Félix de Sá, Roberto Sousa Vale, José Luís Areia, Alberto Hanvarte, Hortal Nass, Décio Azevedo, J. A. Gomes Sousa Vale, Sílvio Bastos Tavares, José Santos Silva Neto.

DR. PÉRICLES DE OLIVEIRA

CLÍNICA GERAL — DOENÇAS INTERNAS

Cons.: Av. 28 de Setembro, 31-A apt 101 (Lg. Maracanã)

Horário de 14 às 16 horas

Telefone: 48-2864.

CONSULTAS POPULARES

LOJA NO CENTRO DA CIDADE

A Divisão de Propaganda do SAPS está procurando, com urgência, no centro da cidade, uma loja que lhe possa ser alugada por três meses, para montagem da "Exposição de Estudos e Motivos Alimentares". A extensão da mostra — de finalidade puramente educativa — exige uma área útil entre 120 e 150 metros quadrados.

Os interessados poderão dirigir-se, diàriamente, à Divisão de Propaganda do SAPS, Praça da Bandeira, 96, 3.º andar.

PROSSEGUE A CONFERÊNCIA MONETÁRIA

ISTAMBUL, 15 (AFP) — A Conferência Monetária Internacional consagrou sua sessão de hoje ao exame das condições de criação e de funcionamento da futura Sociedade Financeira Internacional.

O sr. Robert Garner, Vice-Presidente do Banco Mundial, falou, na sessão, frisando o papel primordial desempenhado pelas emprêsas privadas no aumento da produção industrial dos países subdesenvolvidos e precisou que será para aumentar os investimentos nas emprêsas privadas que a Sociedade Financeira será criada. Essa sociedade fará, sobretudo, o papel de um catalizador para estimular os investimentos privados nos países sub-desenvolvidos. Acrescentou o sr. Garner que o capital inicial da Sociedade foi fixado em 100 milhões de dólares, mas que a Sociedade começará a funcionar quando 30 países tiverem subscrito um total de 75.000.000. O capital deverá ser inteiramente subscrito em ouro ou em dólares. A contribuição de cada membro será baseada na sua subscrição para o Banco Mundial, do qual a Sociedade Financeira será uma filial.

Outros oradores

Falou, também, o sr. Richard Demuth, diretor-técnico da Comissão de Ligação e Assistência do Banco Mundial, e disse, de seu lado, que os governos de 20 países terão, verossìmilmente, terminado as formalidades legislativas necessárias para aderir à Sociedade, até o fim dêste ano, e que 5 outros países poderão fazê-lo no decorrer do primeiro trimestre de 1956.

O terceiro orador foi o sr. Eugene Black, presidente do Banco Mundial, que afirmou que a Sociedade Financeira poderá desempenhar um papel importante na luta para elevar o nível de vida dos países subdesenvolvidos. Recordou que êle próprio propuzera há alguns meses aos países membros da União Européia de Pagamentos constituírem um "consórcio dos 18". Êsses países colocariam em comum, no "consórcio", um total de 50 milhões de dólares tirados dos 18% subscritos em moeda nacional para o capital do Banco Mundial. Êsse fundo comum poderia ser utilizado, em qualquer moeda dos diferentes países membros, por cada um dêles. Acrescentou que a unanimidade não foi, porém, conseguida (a Inglaterra se opôs) e, por isto, o projeto não pode ser realizado.

O presidente do Banco Mundial terminou seu discurso prestando homenagem à hospitalidade da Turquia e disse que estava satisfeito com as confrontações financeiras internacionais.

Amanhã realiza-se a sessão de encerramento da Conferência Monetária. Antes do encerramento falará ainda o sr. Ivar Rooth, diretor-geral do Fundo Monetário Internacional, que tirará e esporá as conclusões a que chegaram os delegados, na permuta de seus pontos de vista.

O Congresso concilia seu trabalho com as eleições

Os srs. Carlos Luz e Nereu Ramos conferenciaram ontem no gabinete do presidente da Câmara, após a reunião do Congresso, para estudar a maneira de evitar reuniões das duas casas do Congresso nos dez dias anteriores ao pleito, atendendo ao desejo e às sugestões da maioria dos representantes.

O sr. Nereu Ramos não convocará reuniões para debate de dois vetos presidenciais, que se encontram em seu poder e o sr. Carlos Luz não marcará ordem do dia para as sessões a partir de segunda-feira. Seria êsse o meio de evitar reuniões da Câmara e do Senado quando a maioria dos parlamentares se encontra nos postos de luta, no interior do país, trabalhando por seus candidatos à sucessão presidencial.

CUPIM? use IMPREGNA-TOX

MARCA REGISTR.

Com uma só e fácil aplicação seus móveis e quaisquer objetos de madeira ficarão de uma só vez e para sempre livres do cupim. — A venda, em várias embalagens, nas principais casas de artigos domésticos, lojas de ferragens, de tintas e de produtos agrícolas.

Distribuidores exclusivos

ROCHA & CIA. — Filial, Rio

Tel. 32-6744 - Av. 13 de Maio, 23 Grupo 534 — Telg. ROCHACIA.

Departamento de Aplicação de Capital do IPASE

EDITAL

O IPASE torna público, para conhecimento dos interessados que durante o prazo de 15 dias úteis, a partir do dia 19 do corrente, estarão abertas as inscrições para a concorrência de venda dos 36 apartamentos que compõem o prédio localizado na quadra 43, da Rua "T", em Marechal Hermes, nesta cidade.

Esta concorrência será regida pelas Instruções n. 100/55, publicadas no "Diário Oficial" de 2 de setembro de 1955.

São condições essenciais para inscrição:

a) ser o candidato segurado obrigatório do IPASE, lotado em repartição sediada no Distrito Federal;

b) não ser proprietário, condômino ou promitente comprador de imóvel algum (residencial ou não);

c) que percoba remuneração, vencimentos, salários ou proventos tais que 55% dos mesmos sejam iguais ou superiores a prestação de amortização e juros a que ficará obrigado por efeito da escritura de promessa de venda.

As inscrições serão feitas na Rua Pedro Lessa n. 36, andar térreo, no horário de 9,00 às 12,00 horas.

DIVISÃO DE ADMINISTRAÇÃO DE BENS

FRANCISCO CARNEIRO

Chefe

Nos Quatro Cantos do Mundo

Vão começar as negociações nipo-soviéticas

TÓQUIO, 15 — (AFP) — O Govêrno japonês teria decidido chamar em consulta a Tóquio o sr. Schunichi Matsumoto, ministro plenipotenciário, a fim de ser esclarecido sôbre o desenrolar das negociações nipo-soviéticas, que se desenrolam em Londres, desde o dia 1.º de junho — declara-se nos meios informados. As negociações seriam reiniciadas em meados de outubro, após o retôrno a Londres do chefe da delegação soviética, sr. Jacob Malik, que assiste atualmente à Conferência do Desarmamento, nas Nações Unidas.

CONFIRMADA A CHAMADA

TÓQUIO, 15 (AFP) — Confirma-se oficialmente que o govêrno japonês decidiu chamar para consultas o chefe da sua delegação às conversações soviético-japonesas de Londres, embaixador Shunichi Matsumoto. Esclareceu o secretário geral do govêrno, sr. Ryutaro Nemoto, que Matsumoto aproveitaria a ausência de Londres do chefe da delegação soviética, sr. Jacob Malik, que se dirige à ONU, para vir apresentar o seu relatório a respeito do transcurso das negociações.

Matsumoto chegará ao Japão no fim deste mês e poderá estar de regresso a Londres durante o mês de outubro. Mas, segundo rumores não confirmados, Matsumoto teria pedido a sua substituição na missão de Londres e poderia ser substituído pelo embaixador Nishi.

Acredita-se saber, por outro lado, que o Primeiro Ministro Ichiro Hatoyama tentará obter modificação de atitude da delegação da União Soviética em Londres, à luz do recente acôrdo germano-soviético, a respeito do qual existe em Tóquio a opinião geral de que os alemães ocidentais se revelaram infinitamente mais hábeis que os japoneses nas suas negociações com Moscou.

Deseja o Egito uma zona neutra na fronteira com Israel

CAIRO, 15 — (De Pierre Solan, da FP) — A questão palestina prendeu, ontem, tôda a atenção dos círculos oficiais no Egito. Três questões estão em exame: 1.º) a criação de uma zona neutra sôbre as linhas de demarcação que separam Israel da zona ocupada pelo Egito, em Gaza; 2.º) a continuação do exame do "plano Johnston" de exploração das águas do Jordão; 3.º) a vontade do Egito de controlar a navegação dos navios estrangeiros no golfo de Akaba.

REINICIO DAS CONVERSAÇÕES

O general canadense Edison Burns chegou ontem de manhã a esta capital em companhia do chefe de observadores neutros da região de Gaza, o major francês Giacomac. Ambos se avistaram em primeiro lugar com o coronel Salah Gohar, diretor do Departamento da Palestina do Ministério da Guerra e delegado egípcio na Comissão de Armistício. As conversações recomeçaram hoje sôbre a criação de uma zona neutra de 500 metros de largura de um lado e do outro da linha de demarcação estabelecida através do deserto pelo armistício palestino.

O sr. Eric Johnston, enviado especial do presidente Eisenhower ao Oriente Médio, chegou ontem à tarde a esta capital.

Em companhia do sr. Henry Byroads, embaixador dos Estados Unidos no Egito, em seguida avistou-se com o dr. Mahmoud Faouzi, ministro dos Negócios Estrangeiros, que se encontrava ladeado pelo sr. Mohammed Ahmed Selim, técnico egípcio nas conversações sôbre as águas do Jordão, e pelo sr. Ahmed Hussein, embaixador do Egito em Washington. O sr. Johnston submeteu a essas personalidades um plano revisto de utilização das águas do Jordão. A revisão levou em conta as observações do comitê técnico árabe, encarando uma capacidade muito maior para a represa do Yarmoux. A Síria poderá encontrar ali uma quantidade de água suficiente para a sua irrigação ao mesmo tempo que uma importante fonte de energia.

Finalmente, os círculos diplomáticos estudam a nova situação feita à navegação internacional pelo Egito, que pensa exigir de cada navio que se dirija para o golfo de Akaba um pedido prévio de licença. A presença de uma guarnição britânica no fundo do golfo, em território jordânio, coloca a Inglaterra na fila dos primeiros países interessados nessa situação.

Resenha INTERNACIONAL

Nenni irá a Moscou

ROMA, 15 (AFP) — O sr. Pietro Nenni, líder do Partido Socialista de Esquerda, partirá no dia 20 do corrente, com outros membros dêsse partido com destino a Moscou, onde manterá conversações com personalidades soviéticas. O líder socialista e a sua comitiva seguirão depois para Pequim.

Exército austríaco

VIENA, 15 (AFP) — "Atendendo a um pedido do Govêrno austríaco, a União Soviética está pronta para contribuir para o equipamento do Exército austríaco" anunciou a Chancelaria Federal.

Avião atômico

LOS ANGELES, 15 (AFP) — "O primeiro avião atômico realizará vôos de experiência dentro de três ou quatro anos" afirmou ontem o sr. Alexander Greenfield, Diretor de Pesquisas dos Laboratórios da Sociedade de Instrumentos "Daystrom".

Novas embaixadas

HAYA, 15 (AFP) — Anuncia o Ministério do Exterior que os Governos da Holanda de um lado, e do Chile, Colômbia, Peru e Egito, de outro lado, decidiram elevar, de comum acôrdo, as respectivas legações ao grau de Embaixadas.

Renunciou o ministro

BUENOS AIRES, 15 (AFP) — Renunciou o Ministro do Trabalho, sr. Alejandro Giavarini, segundo os círculos informados. Afirma-se que a demissão será aceita, mencionando-se o nome do sr. José Alonso, atualmente deputado nacional, para substituí-lo, por proposta da CGT.

Revisão do juízo

PANAMÁ, 15 (AFP) — Felipe Juan Escobar, advogado do ex-presidente José Ramon Guizado, anunciou que apresentará na próxima segunda-feira, perante a Côrte Suprema, uma solicitação para revisão do juízo celebrado pela Assembléia Nacional, condenando Guizado como cúmplice no assassinato do presidente José Antônio Remon.

Tempestade na Itália

ROMA, 15 (AFP) — O mau tempo assinalado por tempestades de extrema violência vem castigando nas últimas 24 horas tôdas as regiões italianas do Norte do Adriático e sobretudo Venesa Juliana, onde foram assinalados numerosos danos, tanto nas culturas quanto nas linhas de comunicações telefônicas e telegráficas.

Socorro à infância

NOVA YORK, 15 (AFP) — Os Estados Unidos contribuirão com 1.500.000 dólares para o Fundo Internacional de Socorro à Infância por um período que se estende de 1.º de julho do corrente ano a 31 de dezembro de 1956.

"Hilda" e "Ione"

MIAMI, 15 (AFP) — Os dois últimos furacões nascidos no Mar das Antilhas, "Hilda" e "Ione", na noite passada prosseguiram sua progressão para o Oeste.

Ameaçada a Grécia de uma nova crise ministerial

ATENAS, 15 — (De Rene Blanchier, da FP) — Uma atmosfera de crise ministerial prevalece nesta capital em consequência do adiamento da viagem do rei à Austria. Os jornais da oposição já oferecem "soluções de reserva" enquanto a imprensa governista mostra a existência de divergências no seio do Agrupamento Helênico a respeito da política externa do Govêrno.

"ENDURECIMENTO" DE ATITUDE

No mínimo dois ministros, os srs. Panayoi Papaligouras, Ministro da Coordenação Econômica, e Constantin Caramanlis, Ministro das Obras Públicas, seriam partidários de um "endurecimento" da atitude da Grécia a respeito dos seus aliados que lhe recusam seu concurso para a libertação de Chipre.

O jornal "Kathimerini" (principal órgão do Agrupamento Helênico) compartilha dessa opinião. Num editorial declara que "a Grécia deve proclamar, antes de ir à Assembléia Geral das Nações Unidas, que o seu lugar não é mais no seio de um sistema de alianças ao qual aderira com confiança visto como ficou demonstrado que essas alianças têm por efeito recompensar os criminosos e maltratar as vítimas".

O rei terá por difícil tarefa conciliar os pontos de vista dos seus ministros e dizer se as "inquietações" da oposição são fundadas.

De um modo geral, pensa-se que o soberano lançará um apelo à união e se absterá de desaprovar seu govêrno.

Adenauer presta contas de sua viagem a Moscou

BONN, 15 — (AFP) — O chanceler Adenauer prestou contas hoje de manhã, ao gabinete federal, de sua viagem a Moscou. Não foi tomada nenhuma decisão durante essa reunião pois o gabinete aguarda que o Ministro Federal dos Negócios Estrangeiros lhe transmita certos documentos sôbre a missão do chanceler na capital soviética.

ENTREVISTA DE ADENAUER

Declara-se oficialmente que não será publicado nenhum detalhe sôbre o Conselho de Gabinete da manhã de hoje antes da entrevista que amanhã deverá conceder à imprensa o chefe do Govêrno alemão sôbre as conversações de Moscou.

Por outro lado à tarde o chanceler recebeu os representantes das três potências ocidentais, sr. François Poncet, dr. James B. Conant e sir Frederich Haver Millan, respectivamente Embaixadores da França, dos Estados Unidos e da Grã-Bretanha.

O sr. Adenauer expôs-lhes os resultados das conversações germano-soviéticas de Moscou.

COMENTÁRIO CHINÊS

HONG KONG, 15 (AFP) — A emissora de Pequim captada nesta cidade consagrou um longo comentário às recentes conversações germano-soviéticas. "O povo chinês — disse a emissora — acolheu calorosamente o resultado das conversações e deu seu pleno apoio à procura do que pode estender a cooperação internacional".

A emissora mostrou-se particularmente satisfeita com o estabelecimento de relações diplomáticas entre a União Soviética e a Alemanha Ocidental, mas não fez alusão ao acôrdo dos russos sôbre a libertação dos prisioneiros de guerra alemães.

Diante do êxito dessas conversações continuou a emissora, "tôdas as questões podem ser resolvidas por negociações pacíficas baseadas na confiança recíproca e na colaboração". No entanto a emissora salientou que a questão da reunificação da Alemanha não obteve solução, o que proporcionou um fator de tensão na Europa. Adiantou que a União Soviética se esforçou para essa unificação mas que certos elementos do cenário internacional fizeram pressão para entravar as conversações germano-soviéticas e alimentar a "guerra fria". Mas, concluiu, o feliz resultado das conversações de Moscou contrariou seus esforços nesse sentido.

Mendes de Morais: 'sejamos fortes, sob a legalidade'

Agradecendo a homenagem que lhe foi tributada, por ocasião da passagem do seu primeiro ano na direção do Departamento Técnico e de Produção do Exército, o general Mendes de Morais fêz "um veemente apêlo" a seus camaradas "para que sejamos fortes, dentro da ordem legal, servindo ao Brasil, única realidade eterna, depois de Deus".

O DISCURSO

"Senhores Generais, meus camaradas. Felizmente, completo hoje um ano que tenho a honra de dirigir o Departamento Técnico e de Produção.

Durante todo este tempo, embora atribulado por contingências e imperativos da situação política que o Brasil atravessa, gravitando em tôrno de agitações, cujo epicentro está indefetivelmente localizado em meio cultural apropriado aos germens da discórdia, da intriga e da demagogia, o "habitat" propício de conhecido vírus, pude, — *nada obstante*, — dedicar grande parte de meu espírito e das minhas atividades profissionais aos interêsses deste Departamento e da técnica militar que tanto honra o Exército e quanto à Nação.

Mesmo assim, posso reconhecer que com a ajuda de todos os meus colaboradores muita coisa foi feita. E si mais não o foi, é porque concorreram outros fatores independentes de minhas possibilidades e, em geral, decorrentes dessa mesma conjuntura nacional.

Ressalte-se aqui, solenemente, o apoio que nos tem sido prodigalizado pelo sr. Ministro da Guerra, respeitável figura militar e de Chefe íntegro, que se tornou um verdadeiro baluarte para a sobrevivência das instituições democráticas, da permanência da ordem legal e da manutenção das liberdades públicas em nossa terra, em uma das fases mais delicadas que a Nação está atravessando.

Mais valem as luzes da liberdade, por mais ampla e incompreendida que seja, do que a incerteza no tatear inseguro das trevas em regimes extravagantes que o mundo de hoje já condenou como retrógrados à civilização.

Durante o ano que se escôa pude auscultar, em inspeções e visitas aos órgãos subordinados quais as suas principais necessidades, procurando atendê-las, tão logo me foi permitido, estimulando em cada ramo de atividade as iniciativas de cada um em proveito da produção industrial militar, de modo que se pode assinalar este lapso, como um período de grandes atribuições, quanto ao apoio e ao amparo ao pessoal especializado e aos próprios técnicos, aos quais tanto deve o Exército, quanto eu em minha gestão.

De um modo geral, tudo o que me solicitaram e que dependia de minha atuação pessoal de Chefe e de camarada mais experimentado, vos foi dado, vos foi proporcionado.

Durante êsse tempo procurei manter, em todos os escalões, um sadio espírito de harmonia e de confiança recíproca, não tendo sido assinalado nenhum caso de desequilíbrio na disciplina e nem mesmo no ritmo normal das nossas atividades que se mantiveram sem solução de continuidade, no afã de servir e de produzir, tanto do plano normal de produção rotineira, quanto naquela que evidencia a capacidade técnica de nossos engenheiros e do pessoal técnico, enchendo de justo júbilo aos Chefes militares e à todo o Exército.

Ainda não se apagaram de nossa memória as demonstrações de armamento novo e de aparelhagem moderna, realizadas na Praia Vermelha, no Arsenal de Guerra do Rio, no Campo de Provas da Marambaia, na Escola Técnica, na DEPT, em Bonsucesso, na Fábrica da Estrêla, oriundas de iniciativas de nossos técnicos e que vêm comprovar de forma inconteste a capacidade criadora e inteligente do técnico brasileiro e as possibilidades materiais dos nossos operários, correspondendo a tudo que dêle é solicitado, malgrado a escassez de recursos em maquinária e em meios financeiros.

Devo ressaltar também a colaboração sincera e espontânea de todos os Chefes generais, diretores de estabelecimentos e oficiais em todos os escalões; e, muito mais do que isto, — nos momentos amargos — o confôrto amigo e camarada, que excedeu, em meu conceito, a tôdas expectativas, em salutar exemplo, neste momento em que o Exército necessita dessa grande fôrça centrípeta que o manterá como sustentáculo e árbitro tradicional dos destinos de nossa pátria e das próprias instituições nacionais — *a união da classe*.

Agradecendo, portanto, à esta demonstração de camaradagem e de solidariedade altamente confortadora, mais uma vez dirijo a todos os meus camaradas o *mais veemente apelo*, para que, em uma sadia compreensão da delicada fase que estamos atravessando tudo devemos fazer para que sejam estimuladas tôdas as manifestações isoladas ou mesmo coletivas que visem a *união* da classe militar, o revigoramento do espírito de camaradagem, para que sejamos fortes dentro da ordem legal, servindo ao Brasil, *única realidade eterna*, depois de DEUS, a quem devemos, de forma irrestrita incondicional e absoluta, tudo dar para a sua sobrevivência, para o revigoramento e prestígio de suas instituições democráticas, constituindo assim dentro de seus quadros e de sua própria estrutura, na pirâmide de sua hierarquia e na coesão de sua disciplina, o bastião intrépido que manterá no alto tôpo de sua grandeza, o pendão auriverde da *Ordem* e do *Progresso*!

Muito grato a todos os que aqui estão a honra, o estímulo e satisfação cívica e cordial de suas presenças; ao coronel Otávio Coelho da Silva, intérprete de vossas gentilezas e do vosso estímulo os meus agradecimentos".

Reunião de técnicos ocidentais

LONDRES, 15 (AFP) — O Visconde de Hood, chefe da seção das Organizações da Europa Ocidental no Foreign Office representará a Grã-Bretanha no seio do grupo de técnicos ocidentais que se reunirão em Washington na próxima semana, — anuncia-se oficialmente. Os técnicos terão a tarefa de preparar a reunião dos Ministros do Exterior da França, da Grã-Bretanha e dos Estados Unidos, que deverá realizar-se em Nova York nos dias 27 e 28 do corrente. Acrescenta-se que técnicos alemães serão chamados para consulta sempre que fôr necessário. Sabe-se que o Ministro do Exterior da República Federal Alemã, sr. Heinrich von Brentano, deverá unir-se aos seus colegas no dia 28.

Rádio Emissôra de Macaé

Frequência: 820 kcs. - Onda: 365.85 metros

Estúdios:

Av. Presidente Sodré, 22 — Tel. 231

Estação transmissora:

Av. Duque de Caxias — B. Cisc. de Araújo

MACAÉ — ESTADO DO RIO

Uma voz a serviço do povo fluminense

Querer é Poder

A VIDA DE JUSCELINO KUBITSCHEK

CAPÍTULO 4.º

EM QUADRINHOS

O Que Se Diz:

...QUE foi o sr. Guilherme Malaquias, segundo seu próprio testemunho, quem aconselhou o chanceler Nikita, da União Soviética, a se abster de álcool e seguir rigorosa dieta durante a conferência de Genebra...

●

...QUE a receita firmada pelo suplente do sr. Alencastro Guimarães foi objeto do maior carinho do citado Nikita, durante todo o tempo em que permaneceu com Malenkov na Suíça...

●

...QUE o mesmo senador Guilherme Malaquias anda exibindo um telegrama no qual Nikita agradece penhorado a prescrição, confessando-se plenamente satisfeito com os resultados do regime alimentar...

●

...QUE, entre outras coisas, deu-se tão bem com a dieta, que já voltou ao seu hábito predileto: uma garrafa de "vodka" por dia...

●

...QUE, em vista do sucesso, os comunistas do Rio e São Paulo pretendem apresentar Malaquias ao "Prêmio Stalin" da Medicina...

Não houve quorum para decidir sôbre descanso escolar

CÂMARA MUNICIPAL

O requerimento do sr. Guilherme Monteiro, pedindo a mudança do repouso nas escolas públicas primárias de quinta-feira para sábado, recebeu 21 votos contrários, ontem, e, um, apenas, favorável, mas não chegou ter solução definitiva por ser êsse número de vereadores presentes insuficiente para decidir sôbre a matéria.

Feita a chamada, a Mesa constatou a presença de mais de 26 vereadores, quantidades bastante para votar em definitivo o requerimento, mas tendo se esgotado o tempo regimental destinado à matéria, ficou a mesma adiada para a próxima sessão.

SÚMULA DA SESSÃO

Expediente, presidência do sr. Salomão Filho.

O sr. Isaack Izeckson pediu um voto de congratulações pela passagem do Ano Novo do povo israelita. O sr. Levi Neves, em outra oportunidade, falou sôbre o mesmo assunto, lendo uma mensagem do Grão Rabino Henrique Lowle, dirigida ao povo israelita brasileiro.

Entrou em discussão, não chegando a ser votado, o requerimento da sra. Ligia Lessa Bastos que pede informações sôbre a vida funcional do prefeito Alim Pedro. O sr. Mário Piragibe respondeu a algumas das perguntas do requerimento, mas confessou que o fazia em caráter particular, o que não contentou a autora, que exigiu um pronunciamento oficial sôbre a matéria.

Uma das perguntas versa sôbre o que fêz o sr. Alim Pedro após deixar a Secretaria que ocupou na gestão do prefeito Vital. O sr. Mário Piragibe respondeu que entrou em gozo de licença-prêmio. Êsse fato mereceu comentários da sra. Dulce Magalhães. Disse ela que o sr. Alim Pedro havia sido nomeado para o cargo de professor, por um dos últimos prefeitos da cidade. Se entrou em gozo de férias, é necessário se saber se o fêz como engenheiro ou como professor. A essa pergunta o sr. Mário Piragibe não respondeu.

(Conclui na pág. 11)

A MELHOR GARANTIA
Banco Financial do Brasil S. A.
Capital: Cr$ 30.000.000,00
RUA DO OUVIDOR N.º 69
CONTA CORRENTE POPULAR
Consultem nossas taxas

Assistência da União à família dos presidiários

"Fica a União obrigada a assistir, econômicamente, às famílias dos presidiários condenados a mais de um ano ou, de qualquer modo, mantidos presos ou sob custódia do Estado, desde que os mesmos não possuam meios e disponibilidades de bens para que os seus dependentes se mantenham ou se eduquem, enquanto durar sua prisão, detenção ou custódia".

Esse o artigo 1.º do projeto apresentado ontem na Câmara pelo deputado Anísio Rocha, que cria o "Fundo de Assistência à Família dos Presidiários" (Cr$ 100 milhões anuais no Orçamento, além de contribuições forçadas), à guisa de regulamentar o art. 141 § 30 da Constituição, que diz: "Nenhuma pena passará da pessoa do delinquente".

O PROJETO

É a seguinte, na íntegra, a proposição:

"Art. 1.º — Fica a União obrigada a assistir, econômicamente, às famílias dos presidiários condenados a mais de um ano, ou, de qualquer modo mantidos presos ou sob custódia do Estado, desde que os mesmos não possuam meios e disponibilidades de bens para que os seus dependentes se mantenham ou se eduquem enquanto durar a sua prisão, detenção ou custódia.

Art. 2.º — Poderão, para os fins desta lei, reclamar pensão do Estado, necessária para a sua manutenção,

a) — a esposa do detento ou presidiário, na proporção do salário mínimo, para si, e na proporção do salário mínimo, para cada um dos seus filhos menores;

b) — os filhos pela mãe ou representante legal, para a sua educação, no nível em que se encontre, seja primária, secundária ou superior;

c) — os ascendentes, também na proporção do salário mínimo, para um ou para os dois cônjuges, desde que o detento ou o presidiário lhes servisse de arrime antes da prisão ou condenação.

Art. 3.º — O atestado de pobreza, da autoridade competente, ou a certidão de que o assistido tinha no condenado o seu arrimo, será prova suficiente para reclamar os benefícios desta lei, juntamente com a prova de parentesco e da condenação ou da prisão ou detenção do seu arrimo.

Art. 4.º — Para bolsas de estudos, gratuidade no ensino secundário e superior, terão preferência os filhos de presidiários, nos têrmos desta lei.

Art. 5.º — Fica instituído, no Ministério da Justiça e Negócios Interiores, o "Fundo de Assistência à Família dos Presidiários", que será formado:

a) — por um crédito orçamentário anual de Cr$ 100.000.000,00;

b) — pela contribuição anual das Unidades Federadas, na proporção de 1% das suas rendas totais em convênios com a União;

c) — pelo sêlo fixo de Cr$ 1,00, em tôdas as petições iniciais de quaisquer processos na Justiça.

Art. 6.º — Dentro de 90 dias da vigência desta lei o Poder Executivo baixará sua regulamentação.

Art. 7.º — Esta lei entrará em vigor na data da sua publicação, revogadas as disposições em contrário".

JUSTIFICAÇÃO

"Quem aplica a pena é o próprio Estado, seja por medida de segurança da própria sociedade, seja porque o crime precisa ser punido, para escarmento e correção do culpado, ou para garantia e salvaguarda da ordem jurídica. Mas o direito e o dever de punir do Estado não podem ultrapassar aquela franquia constitucional da individualização da pena na pessoa do ofendido", diz o sr. Anísio Rocha, na justificação do seu projeto em que relata, ainda o desamparo em que ficam as famílias dos criminosos condenados à prisão.

Na Câmara: jornalista é carga

Dizem uns que por culpa do sr. Carlos Luz dizem outros que por culpa do sr. Barros de Carvalho, primeiro secretário da Mesa da Câmara, o fato é que o ingresso dos jornalistas no Palácio Tiradentes sofreu ontem inesperada restrição. O elevador privativo dos deputados pelos quais tradicionalmente penetravam os repórteres, foi vedado a êstes, enquanto uma seta e um funcionário os encaminhavam a um elevador de cargas onde repórteres, funcionários e caixotes de mercadorias disputavam um lugar.

Consta também que o motivo dessa restrição é a queixa de alguns deputados à Mesa, de que jornalistas lhes faltavam com a devida consideração usando o elevador enquanto os representantes do povo aguardavam na fila a sua vez.

Cada um tem o lugar próprio e a medida adequada para aferir da sua importância.

Levi foi para Ademar

O vereador Levi Neves, em longa carta, desligou-se oficialmente do Partido Social Democrático, em cujo seio já estava em dissidência desde a escolha da candidatura do sr. Juscelino Kubitschek.

Depois de relembrar sua participação na campanha de Cristiano Machado, à qual diz que se entregou de corpo e alma, declara repugnar-lhe repetir a atitude de alguns dos seus correligionários que, na sucessão de 1950, voltaram as costas ao seu candidato, sem a necessária coragem para proclamar públicamente sua discordância com a deliberação do partido a que pertenciam.

O sr. Levi deixa na verdade, as hostes do PSD para acompanhar a campanha do sr. Ademar de Barros.

16 de Setembro

Diário de um Repórter

CASTELLO

OS BISPOS DE PLÍNIO SALGADO

Um deputado da UDN, confirmando a notícia de que o sr. Plíni Salgado, a título de propaganda, distribui no interior folhetos com opiniões de bispos católicos sôbre sua pessoa, explicou que êsses julgamentos são anteriores a 1937 e alguns de seus autores estão mortos.

Nos boletins do sr. Plinio figuram opiniões favoráveis ao chefe integralista de don Fernando Barreto, Bispo de Campinas, morto em 1941 de dom Fernando Taddei, bispo de Jacarèzinho, morto em 1941; de dom Luís Santana, Bispo de Uberaba, morto em 1946; e de dom Otaviano de Albuquerque, Arcebispo de Campos, morto em 1949.

OTIMISMO PERCENTUAL

Atribui-se em círculos juarezistas ao general Pradel a informação de que, nas duas últimas semanas, o juarezismo cresceu em São Paulo na escala de 12 por cento e o ademarismo na escala de 18 po rcento.

NOTÍCIAS MELHORES DO GENERAL CANROBERT

Amigos do general Canrobert Pereira da Costa informavam com satisfação que o diagnóstico dos médicos do Hospital Militar de Washington sôbre o estado de saúde do Chefe do Estado-Maior das Fôrças Armadas nada acusa de grave. O general sofre mesmo da vesícula, devendo submeter-se a tratamento adequado.

Seu filho, que o acompanhou aos Estados Unidos, já está de regresso ao Brasil.

Mantido o veto ao projeto que ampara ex-combatentes

CONGRESSO NACIONAL

Foi mantido, ontem, na sessão do Congresso Nacional veto parcial oposto pelo Presidente da República a dispositivos do projeto que ampara os ex-integrantes da Fôrça Expedicionária Brasileira, julgados inválidos ou definitivamente incapazes para o serviço militar.

A despeito de haver obtido votação superior à atribuída ao veto, (128 contra 72) o dispositivo impugnado pelo Presidente da República foi rejeitado por não haver atingido ao "quorum" qualificado (2/3 dos presentes) exigido pela Constituição.

O DISPOSITIVO VETADO

Incide o veto presidencial sôbre a seguinte expressão contida no artigo primeiro. "... ou tenham, efetivamente, cumprido missão de patrulhamento naval ou aéreo, em qualquer outro teatro de operações definido pelo Ministério respectivo, e os membros da Marinha Mercante Nacional que participaram, no mínimo, de duas viagens na zona de ataques submarinos".

O sr. Café Filho considerou as expressões vetadas como contrárias aos interêsses nacionais, declarando que "atribuir, todavia, os benefícios a outras categorias de combatentes ou mesmo de não combatentes que atuaram fora dos campos de batalha da Itália, é dar ao projeto uma extensão perigosa além de tirar do mesmo a feição de elevado alcance social".

A SESSÃO

Instalados os trabalhos, ocuparam a tribuna, sucessivamente, os deputados Abguar Bastos Celso Peçanha, Rogê Ferreira, Campos Vergal, Arinos de Matos Bruzzi de Mendonça, Oscar Passos e Yukishigue Tamura e o senador Caiado de Castro. O veto foi mantido, a despeito de haver a maioria votado contra o mesmo face ao dispositivo constitucional que estabelece um "quorum" especial para a rejeição dos vetos. O resultado foi o seguinte: a favor do projeto, 128 votos; a favor do veto 72 vtos; em branco, 6 votos.

À NAÇÃO

A Federação das Indústrias do Distrito Federal, resguardando, não só os interêsses das atividades produtoras, como, igualmente, os do próprio erário público, sente-se, diante da iminente falta de selos, com o esgotamento dos estoques normais, na Casa da Moeda, impelida a vir formular, pela imprensa, um veemente apêlo ao Govêrno, para que, no uso dos poderes de que dispõe, possa evitar que perturbação de tal monta recaia sôbre o país.

E' inacreditável que uma ameaça dessa natureza, sequer em hipótese, possa entravar a marcha de todos os negócios, num povo de existência normal e civilizada, a denotar a mais cabal irresponsabilidade, de quem de direito, no tocante à execução de providências permanentes e rotineiras para o desenvolvimento das transações de tôda ordem, civis e comerciais, públicas e particulares, que, como o ar que se respira, constituem os elementos vitais da nação.

A perdurar tal estado de coisas, dentro de duas ou três semanas será completa a paralisação de tôdas as atividades do país. O Fôro não funcionará, por falta de papel selado. As repartições não arrecadarão os impostos e taxas, pela inexistência de estampilhas e selos adesivos. Inúmeros produtos não sairão das fábricas, para chegarem aos centros consumidores, porque não estarão devidamente regularizados. Será o caos, numa hora já conturbada por tantos males e dificuldades.

As classes, nessa conjuntura, lançam o seu brado de alarma, conclamando o Govêrno a que tome providências urgentes e salvadoras, e que não permita que formalidades burocráticas, negligência funcional, ou descaso pelo interêsse coletivo, criem, entre nós, o irremediável.

Fica aí, mais uma vez, lançada ao país, a palavra de advertência daqueles que constroem a grandeza econômica do Brasil.

A DIRETORIA

Teria sido criminoso o incêndio da lancha

ASSEMBLEIA FLUMINENSE

"Estou convencido de que o incêndio da lancha "Carioquinha" foi criminoso" — afirmou, ontem, o deputado Vasconcelos Tôrres, o qual responsabilizou também a Capitania dos Portos e o Ministro da Viação, "o protetor dos Carreteiro", por não estarem exercendo a necessária fiscalização.

O orador enumerou os seguintes indícios de que o incêndio fôra proposital: um dos diretores viu a lancha sair já ameaçada de incêndio; o socorro revelara-se eficiente, como se já estivesse de sobreaviso; e a lancha estava segurada por preço muito superior ao seu valor.

DIVERSOS

Falaram, nas pequenas comunicações: o sr. Oscar Fonseca, que reclamou o pagamento da gratificação de 30% aos médicos que lidam com doentes atacados de enfermidades contagiosas, autorizada em lei; o sr. Hamilton Xavier, que se referiu à situação precária dos Grupos Escolares de Portela; Barão de Javari e Miguel Pereira; o sr. Dante Laginestra, para dar conhecimento de um memorial da Associação Comercial de Friburgo, protestando contra a cobrança que está sendo feita pelo IAPC, de um imposto indevido sôbre as sociedades por cotas; o sr. Gilberto Pires que se congratulou com o Secretário de Saúde pela campanha que vem movendo contra os fraudadores do leite; o sr. Guilherme Milward, que se referiu ao desvio das águas do Paraíba em Barra do Piraí, e o sr. Jaime Bitencourt, para solicitar do Inspetor do Trânsito, a fixação do ponto dos ônibus da zona sul de Niterói, na Praça do Rink.

PEDÁGIO

Na Ordem do Dia foi revogada a urgência para o projeto nº 417, que institui a Taxa do Pedágio nas estradas asfaltadas do território fluminense. Foi considerada objeto de deliberação uma indicação do sr. Sá Rego, sugerindo um auxílio de 100 mil cruzeiros em favor da Escola Regional Meriti, em Caxias.

CAIXAS DÁGUA E MUROS
Concreto Armado
SCAPIN — TEL.: 38-0422

Dr. Tristão Araripe de Aguiar
GINECOLOGIA — OBSTETRICIA e CIRURGIA GERAL
Consultório: Rua Alvaro Alvim 24 — sala 1004 — Tel. 22-7025
Residência: Tel. 38-3316

PULGAS
BARATAS
Mosquitos etc. Chame o melhor serviço de dedetização líquida com garantia de 6 meses
TISAN TEL. 27-9797
Serviço especial contra
CUPIM

PNEUS
RECAUCHUTADORA CONTINENTAL LTDA.
RUA DAS MARRECAS, 40
TEL. 22-0547 - RIO

Campanha contra a abstenção em Minas Gerais

A preocupação dos partidos que apoiam a candidatura do sr. Juscelino Kubitschek, em Minas Gerais, reside em elevar ao máximo o comparecimento do eleitorado às urnas.

O Partido Republicano, aliado ao PSD e ao PTB, iniciará imediatamente uma campanha destinada a aumentar o interêsse pelas eleições, estando o deputado Bolivar de Freitas, lider perrista na Assembléia Legislativa, coordenando providências nesse sentido.

DEIXOU A SECRETARIA

Não desejando participar do pleito exercendo funções executivas, o sr. Bolivar de Freitas exonerou-se da Secretaria de Educação, assumindo sua cadeira de deputado estadual. A atitude dêsse deputado, que foi substituído na Secretaria pelo seu ex-chefe de gabinete, sr. Neli Moraes da Silva, repercutiu de maneira favorável na opinião pública mineira, pois o gesto do sr. Bolivar foi considerado como um exemplo a ser seguido por aqueles que, investidos de funções públicas, participam de campanhas eleitorais.

Na carta em que concedeu a exoneração pedida pelo sr. Bolivar de Freitas, o governador Clovis Salgado assinalou "o acêrto de todos os seus atos, sempre norteados por sólidos princípios de justiça e visando, acima de tudo, a servir à coletividade de Minas, sobremodo beneficiada com sua fecunda gestão à frente da Secretaria de Educação".

CAMPANHA DE BERNARDES

O sr. Bolivar de Freitas orientará a campanha eleitoral do senador Bernardes Filho, candidato à vice-governador do Estado, pelo PR, na chapa do sr. Bias Fortes. Comandos parlamentares serão organizados a todos os municípios mineiros, visando com isso a garantir uma vitória folgada para aqueles candidatos e para o sr. Juscelino Kubitschek.

PELE E SÍFILIS
Cabelo, câncer, eczemas, varizes, úlceras das pernas, verrugas espinhas, furúnculos, micoses (frieiras) — Dr. AGOSTINHO DA CUNHA — Diàriamente das 16 às 19 horas — ASSEMBLÉIA, 73 — Tels.: 58-1059 e 42-1155

PALPITANTE PROGRAMA DE EMOÇÃO E SAUDADE:
A ÚLTIMA CANÇÃO DE
CARMEN MIRANDA
Apresentando as derradeiras melodias da Pequena Notável trazidas dos Estados Unidos por Aloísio de Oliveira
Hoje às 22 horas na
RÁDIO MAYRINK VEIGA

Quando você escolhe a
PAN AMERICAN
você tem a certeza de um vôo perfeito

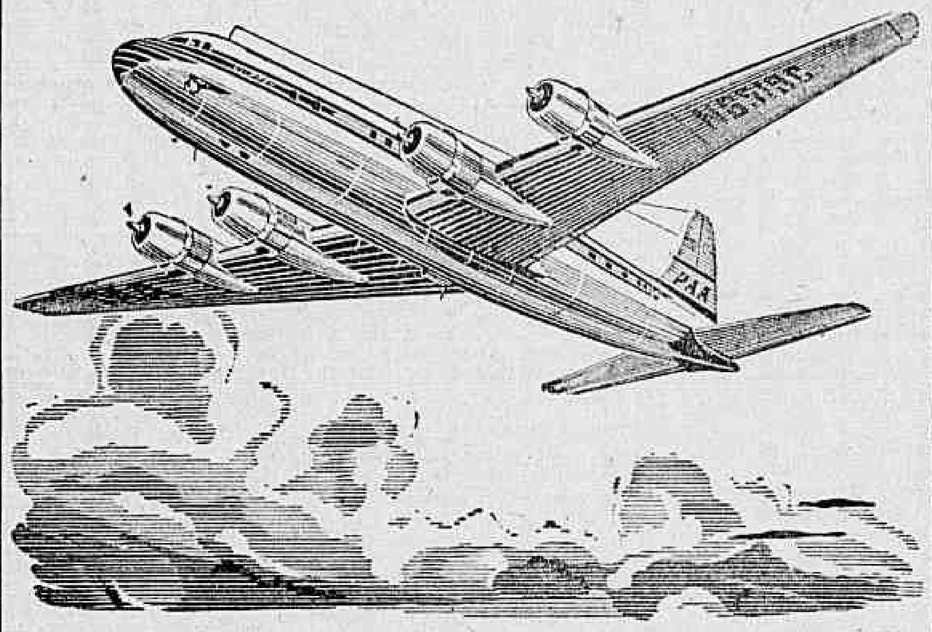

Um maior número de passageiros internacionais prefere a Pan American a qualquer outra linha aérea. É que ela é a única a oferecer uma larga experiência ao redor do mundo, em todos os vôos.

A Pan American já transportou 13 milhões de passageiros por um bilhão de milhas em vôos transoceânicos... e já fêz mais de 2.100 viagens em redor do mundo.

O sistema Pan American World Airways, com mais de 27 anos de experiência em vôos transoceânicos, está orgulhoso do fato de 1.200 de seus pilotos terem já voado mais de um milhão de milhas, cada um. 100 dêles voaram mais de três milhões de milhas

Esta é a experiência que a Pan American lhe oferece, e mais os seguintes extras, sem nenhum aumento no preço da passagem:

- A frota maior e mais moderna de aviões em serviço Internacional.
- Mais freqüência de vôos, em horários mais convenientes.
- Comida e serviço soberbos.
- Cadeiras reclináveis, largas e macias.
- 414 utilíssimos escritórios em redor do mundo.

EM AVIAÇÃO, O QUE CONTA É A EXPERIÊNCIA.

PAN AMERICAN
A LINHA AÉREA DE MAIOR EXPERIÊNCIA DO MUNDO

Rio de Janeiro: Av. Presidente Wilson, 165-A (ao lado da Embaixada dos EE.UU.) tel.: 52-8070
São Paulo: Av. Ipiranga, 95-103, tel.: 36-0191

Jardim ITAGUAÍ
o loteamento de maior futuro para Você e sua família!
LOTES desde Cr$ 15.000
em prestações de 150,00 mensais
Posse Imediata
CONDUÇÃO GRÁTIS!
Reserve sua condução para um passeio de domingo ao Jardim Itaguaí pelos telefones:
43-6737, 43-1155 ou 43-1139
Imobiliária DELAMARE S.A.
Av. Pres. Vargas, 446-3.º and. - Sala 304
Loteamento registrado sob n.º 43 no 1.º e 3.º Distritos de Registro de Imóveis de Itaguaí, livro 8-B, pág. 337, de acôrdo com o Dec. Lei n.º 58.

Diario Carioca

Diretor-Presidente. Horácio de Carvalho Júnior
Diretor Redator-Chefe. Danton Jobim

Fundado em 17 de julho de 1928

RIO DE JANEIRO, 16 DE SETEMBRO DE 1955

A nossa opinião

Uma cruzada a fazer

Deixará a atual geração brasileira à posteridade um sintoma terrível de degenerescência de costumes no fato de ter gerado condições propícias ao aparecimento da candidatura Ademar de Barros à Presidência da República, que contará, no cômputo das urnas, mais de dois milhões de sufrágios.

É realmente um triste espetáculo, êsse de uma nação que tem, entre os postulantes à suprema magistratura, uma figura de penitenciária, cujo destino, num movimento pendular, oscila entre o Palácio do Catete e as grades do xadrez. O mais espantoso é que noventa por cento das pessoas que votarão em Ademar para Presidente da República estão plenamente convencidas da sua desonestidade, da sua incompatibilidade com a função pública, do perigo que representa para a administração, a política e o conceito moral da nação brasileira. E isso não impedirá que os votos lhe sejam dados.

Verifica-se por êsse sintoma alarmante que uma boa porcentagem da população do país está contaminada por um ceticismo que beira o cinismo, preferindo aos males o pior, num indício de que está mais do que preparada para o trabalho da propaganda subversiva.

Graças à Deus, que mais de dois terços, muito mais de dois terços do eleitorado brasileiro, repelem êsse conceito de vida capaz de fazer a desgraça de um povo. Graças a Deus que a campanha do sr. Juscelino Kubitschek, administrador eficiente e probo mobilizou em tempo a consciência cívica do nosso povo para a defesa das instituições democráticas e a supremacia dos sentimentos morais na condução dos negócios da coletividade. Por outro lado, o general Juarez Távora pôde empunhar com bravura uma bandeira honesta para opôr-se à onda corruptora e para anular, no círculo dos seus próprios correligionários, aqueles que fariam o jôgo do adversário comum propagando as teses de descrédito do regime democrático.

A onda ademarista, se bem que ameaçadora, não chega a se constituir em perigo imediato, pois as eleições de 3 de outubro têm seu resultado prèviamente assegurado, com a vitória do sr. Juscelino Kubitschek. Cumpre, entretanto, aos brasileiros tomar inteira consciência do fenômeno ademarista, apreciando-o em tôda a sua extensão, para que as medidas de saneamento e defesa sejam tomadas a tempo, impedindo-se que se agrave no futuro uma ameaça que atinge o próprio cerne da nacionalidade.

Os eleitores cumprirão o seu dever a 3 de outubro, derrotando o candidato da corrupção. Resta que o Brasil inteiro se mobilize, depois disso, para a tarefa de recuperação de vastos setores da opinião insensibilizados pela técnica da mentira e da desvitalização das energias morais.

A batalha final

COM a aproximação da data de 3 de outubro, intensifica-se em todo o país a propaganda eleitoral. No Rio vamos presenciar verdadeira batalha de faixas e auto-falantes, com os "slogans" dos candidatos. A movimentação será grande e o barulho tremendo.

Mas não terá longa duração essa campanha final. Setenta e duas horas antes do pleito tudo cessará à vista da determinação legal. O silêncio baixará sôbre a metrópole, embora se torne mais ansiosa a expectativa.

E a partir do dia 4 de outubro começará a guerra de nervos da apuração dos votos. Se um candidato se distanciar dos demais, através dos resultados verificados nas diversas regiões do país, mais uma semana e a situação ficará definida. Então, o vitorioso começará a receber adesões em massa.

Entretanto, se o páreo continuar apertado, com dois competidores disputando o vencedor, por certo que a emoção aumentará de intensidade, com os rádios divulgando a cada momento novos resultados parciais. A trepidação popular será tremenda. Quem tiver sistema nervoso delicado e coração fraco que tome suas medidas de precaução. Afinal não vale a pena morrer ao impacto de uma notícia eleitoral.

A indústria produz divisas

O Brasil começa a exportar os seus produtos industrializados. Estamos, pois, encerrando a fase em que só mandavamos para o exterior bens primários. Da Itália nos chegam propostas de compra de motores elétricos para uso doméstico. Para a Bolívia venderemos grandes quantidades de máquinas de costura, fogões a querosene, artigos de borracha e outros. Há nações do continente que estão adquirindo no nosso país numerosos tipos de manufaturas. Os nossos tecidos de algodão vão também conquistando os mercados externos, o mesmo se verificando em relação a produtos farmacêuticos e alguns tipo de ligas e ferro e aço.

Esse movimento de expansão econômica apenas se inicia. Mas os resultados são animadores.

O drama da nossa industrialização se resume na dificuldade de divisas para compra de matérias-primas e combustíveis. Tínhamos que exportar café, algodão, cacau, fibras, óleos, couros e minérios para adquirir os materiais indispensáveis às atividades de nossas fabricas. A indústria não produzia cambiais, embora exigisse seu gasto em maior escala com bens que se fabricavam no Brasil. Agora, porém, a situação está sofrendo radical transformação. Atendem os parques nacionais a grande parte do consumo interno e começam a exportar, fortalecendo a posição cambial do país.

A inflação

NO último mês foram emitidos um bilhão e quatrocentos milhões de cruzeiros. Dêste modo, o meio circulante chegou à casa dos sessenta e três bilhões.

E' a inflação monetária que retoma o seu ritmo ascencional. Isso quer dizer que se vão acentuar ainda mais os desajustamentos econômicos e sociais. E não será por mera coincidência que se anunciam vários movimentos sociais no sentido de elevar os salários. Claro está que as emprêsas, para atenderem a tais encargos terão de majorar os preços. E' o velho círculo vicioso, a clássica gangorra que continua a funcionar, esmagando as classes que vivem de rendas fixas.

Parece de inteira justiça reconhecer os esforços do Ministério da Fazenda a fim de conter a espiral inflacionária. Mas lhe têm faltado o apoio e a colaboração sincera do Govêrno, isto é, dos titulares das outras Pastas, dos dirigentes de autarquias e mesmo do Poder Legislativo. Os gastos são imensos e os desperdícios se apresentam em escala sempre crescente. Ninguém quer poupar os dinheiros públicos. Apesar do aumento da receita da União, seja pelo seu próprio crescimento vegetativo, seja pela majoração de impostos e taxas, a verdade é que a despesa ultrapassa a arrecadação, criando "deficits" que são cobertos com a emissão de papel-moeda.

O túnel da Central

HÁ dois ou três meses passados, êste jornal referiu-se às obras do tunel da Avenida Presidente Vargas. Ditas obras achavam-se paralisadas e a vida dos pedestres continuava à mercê dos perigos que o tráfego oferece naquele local.

Com o nosso comentário, a Prefeitura deu um ar da sua graça. Mas as providências tomadas limitaram-se à colocação de uma grade nas bôcas do tunel e à remoção dos entulhos oriundos das escavações. Esperava-se que os trabalhos continuassem em marcha acelerada pois o que está em jôgo, nesse caso, é o interêsse público que o Govêrno deve colocar acima de tudo.

Infelizmente tudo voltou à estaca zero. Fincaram as grades com uma satisfação às críticas levantadas. E tudo não passou disso. As obras continuam paradas. E o povo continua a atravessar a Avenida Presidente Vargas arrastando os mesmos perigos de sempre perigos que, aliás, vão aumentando dia a dia, com o crescimento do trânsito.

Fica neste tópico mais um lembrete à Prefeitura. E' necessário ativar as obras do tunel e dar ao povo uma demonstração de que o Govêrno da cidade se volta em defesa dos seus interêsses.

ENTRA EM FUNCIONAMENTO O AUTOMATISMO

GUY SIMS FITCH

CHICAGO — Mais de 100 mil pessoas, industriais, comerciantes, engenheiros e técnicos — se acham nesta cidade admirando as maravilhas que se exibem em três feiras simultâneas, possivelmente as mais significativas e impressionantes que jamais se hajam visto nos Estados Unidos do ponto de vista técnico

Por helicóptero e automóvel os concorrentes se trasladam de um ponto a outro da cidade para visitar as distintas exposições, que, apesar de estarem separadas, guardam uma estreita relação entre si, porque indicam claramente o rumo do progresso industrial no próximo futuro.

As exposições — de máquinas de produção, de engenharia fabril e de maquinaria e equipamento para fabricar artigos de metal — revelam em comum que já é uma realidade o adiantamento transcendental chamado em inglês "automation", ou seja, o assombroso sistema eletrônico por meio do qual as máquinas de produção não só funcionam automàticamente mas também inspecionam por si sós os produtos que fabricam e corrigem como um ser humano, qualquer êrro que hajam cometido.

Uma dessas máquinas fabrica pinhões para transmissões de automóvel, medindo-os até um décimo milésimo de polegada, rejeitando os que não se ajustem a essa medida exata indicada. Outra máquina vai ainda mais longe: elimina os desperdícios e ajusta suas próprias peças para compensar os desgastes.

Quaisquer que sejam suas características, os milhões de instrumentos, motores e componentes que aqui exibem uns 400 fabricantes introduzem na indústria assombrosas inovações que aumentam a produção e reduzem o tempo e o trabalho a um custo menor. Seu funcionamento é, ademais, simplíssimo

As novas máquinas são o fruto de muitos anos de experimentação. Uma emprêsa calcula haver invertido 19 milhões de dólares no aperfeiçoamento dessa classe de equipamento desde que se celebrou a exposição anterior, em 1947. De acôrdo com uma enquête realizada pela revista "American machinist", a indústria norte-americana projeta gastar quasi dois bilhões de dólares na aquisição de novo equipamento dentro de um ano e meio. Um dos maiores compradores será a gigantesca indústria automotriz, hoje em seu auge. Porém também figuram fabricantes menores.

Por mais custosas que sejam algumas das novas máquinas automáticas, os engenheiros especializados na matéria estão convencidos de que seu maior gráu de eficiência compensará totalmente o maior gasto inicial. Por exemplo, calcula-se que uma máquina eletrônica trituradora, que custa 37 mil dólares mais que o tipo convencional, economizará 38 mil dólares anuais em horas de trabalho. Assim se explica a grande concorrência dessas exposições por parte de técnicos e financistas interessados em aumentar a produção por homens-hora, reduzindo-se, assim, o custo da produção.

Os adiantamentos tecnológicos beneficiaram grandemente a economia nacional dos Estados Unidos e a experiência demonstra que, se bem sejam desempregados alguns trabalhadores no início, a maior produtividade redundará em melhores salários e maiores oportunidades de emprêgo à medida que aumente o consumo como resultado do menor preço por artigos de melhor qualidade. E mais, segundo aumenta o consumo, se vão estabelecendo novas indústrias para abastecer o mercado maior.

Os métodos tecnológicos também serviram para estabilizar a economia. O maior gráu de eficiência na fabricação compensou o maior custo das matérias primas, neutralizando, por sua vez, a tendência inflacionária. Assim se explica que, por muito que tenham aumentado os salários e diárias nos Estados Unidos êste ano, o índice do custo da mão de obra por unidade fabricada apenas exceda em dez por cento a média estabelecida em 1947-49. Entretanto, o número de pessoas empregadas aumentou em três milhões, alcançando um total de 65,5 milhões, a maior cifra da história do país.

Outro aspecto interessante do que poderemos chamar de "automatismo" como tradução de "automation", é que, segundo outro estudo realizado pela revista "American Machinist", a maioria dos fabricantes de artigos de metal que instalaram máquinas de produção eletrônica não reduziram marcadamente o número de empregados ou diaristas, e que mais de 25 por cento dêsses fabricantes tiveram que aumentar seu corpo de trabalhadores devido à expansão de suas operações. O aumento médio de pessoal foi de 21 por cento, e a redução média apenas alcançou a cinco por cento.

Contemplando o futuro, muitos economistas opinam que em vez de desempregar trabalhadores, o "automatismo" poderá resolver o problema da falta de mão de obra nos Estados Unidos. Devido, em parte, ao baixo índice de natalidade nos últimos vinte anos e como consequência, também, do alto nível de vida, calcula-se que as necessidades da crescente população norte-americana poderá exceder, nos próximos dez anos, ao potencial de mão de obra. Daí a razão para êste país se apressar em adotar todo o adiantamento tecnológico que o engenho de seus cidadãos ofereça para remediar êsse desequilíbrio.

Ciência ao alcance de todos

SÔBRE OS HORMÔNIOS

TOMEMOS como exemplo um galo adulto adornado com uma crista ampla e rutilante, pratiquemos a exerese de sua glândula germinativa; em pouco tempo a crista que era vermelha e turgida, torna-se flácida e pálida: dea-se um processo atrófico. Se porém no mesmo animal enxertarmos um fragmento de testículo de outro animal vamos ter logo após, como que um processo de florescimento, com o desenvolvimento da crista que voltou ao estado anterior e o aparecimento do canto característico. Esta experiência leva-nos então a aceitar que a gonada masculina é a responsável pelo desenvolvimento dos caracteres sexuais do galo, e que esta gonada encerra uma glândula nos próprios vasos sanguíneos vai exercer determinados caracteres: a esta secreção chama-se hormônio.

A secreção das glândulas lançadas diretamente no sangue devemos todo o equilíbrio do organismo: o crescimento, a puberdade, a amamentação, a reprodução, o comportamento psíquico podem ser anulados ou exacerbados na dependência do seu ritmo de secreção.

Podemos obter um hormônio seja diretamente por processos químicos a que se expõe a glândula retirada de animal, ou por processo de síntese partindo de substâncias químicas conhecidas, teremos uma substância sintética, é em tudo semelhante ao hormônio natural

Certas glândulas como o ovário que secreta dois hormônios distintos tornam êstes processos mais complexos e extremamente caros. Assim foi que os químicos considerando esta face do problema tentaram outros processos de extração do hormônio. Vamos exemplificar ainda com os hormônios femininos: na mulher gestante há como que uma inundação de todo o organismo pelos hormônios da placenta, que vai se excretando em grande quantidade pela urina. Este hormônio pode por processos químicos ser recuperado da urina tendo largo uso numa grande quantidade de distúrbios do organismo.

E' imenso o campo de aplicação da terapêutica hormonial. Não só êles servem como tratamento de substituição quando as glândulas funcionam insuficientemente como jogando com vários tipos de hormônios podemos frear um excesso da secreção de outras. Temos assim tanto uma função exitante, como uma de substituição, ou uma função antagônica.

Tratando de hormônio ou de anti-hormônios, o seu uso deve revestir-se de certas precauções, pois a sua ação se faz por um mecanismo extremamente complexo, e na mão de um leigo estas substâncias tornam-se como armas de dois gumes. Ao administrarmos um determinado hormônio, vamos agir não sòmente sôbre a glândula visada, mas sôbre a atividade de tôdas as outras: tomemos como exemplo um indivíduo com ripotireodismo, ao administrarmos o hormônio da tiróide vamos proporcionar-lhe a quantidade extra que necessita para seu equilíbrio, se porém a dosagem fôr excessiva, vamos ter como que uma parada de secreção da glândula por estímulo da hipofise

OS hormônios do organismo atravessam a placenta materna e vão agir sôbre o produto da concepção, sendo comum nos recém-nascidos a turgescência das mamas por efeito dos hormônios maternos que, passando através da placenta foram agir sôbre a glândula mamária, e, ainda os hormônios secretados pelo organismo do feto passam através da placenta indo agir sôbre o organismo materno. Este fato é que explica a melhora das condições nas portadoras de diabete quando grávidas, pois se beneficiam com a insulina segregada pelo pâncreas do feto

A vida psíquica assim como o comportamento do indivíduo, é regida na sua maior parte pela secreção das suas glândulas: a depressão, a astenia, o cretinismo, a impulsividade, são regidos por uma hipo ou hipersecreção.

Não é suficiente a presença de glândulas para que se tenha a secreção de um hormônio, pois em muitos casos é necessário a existência de substâncias provenientes do meio. Como exemplo temos a glândula tireoide necessária a presença do iodo vindo na alimentação.

Através dos excretórios se elimina diàriamente uma certa quantidade de substâncias que tem em parte uma constituição química e uma atividade biológica análoga a que possuem diversos hormônios elaborados pelas glândulas endocrinas; que processos se teriam dado entre as substâncias necessárias à síntese dos hormônios e as substâncias eliminadas pela urina? é o metabolismo dos hormônios que iremos resumir nas suas fases mais importantes. Assim teremos a primeira fase em que as substâncias externas chegam ao organismo e após alguns processos metabólicos vão ter a glândula; uma segunda fase que corresponde às modificações que ocorrem no interior das glândulas e que culminam na síntese definitiva do hormônio; uma terceira fase que corresponde às modificações fisico-químicas que os hormônios devem sofrer desde que são secretados até que cheguem aos órgãos sôbre os quais a sua ação se fará; uma quarta fase que corresponde aos processos que se efetuam nos órgãos em que a sua ação biológica se faz sentir; e uma quinta fase que se caracteriza pela inativação dos hormônios e sua eliminação pelos excretórios.

A OPINIÃO DO LEITOR

Irregularidades na Superintendência de Transportes

DO leitor Sabino Ribeiro: "Apesar das providências do íntegro prefeito Alim Pedro, continuam as irregularidades na Superintendência de Transporte da Prefeitura. Diariamente os jornais trazem ao noticiário fatos gravíssimos que estão a merecer um severo corretivo por parte da alta administração. Tudo em matéria de irregular está se praticando naquela dependência municipal. Compras de inúmeros veículos sem concorrência; uso de veículos oficiais para condução de família de chefes e diretores que residem na Ilha do Governador; servidores lotados em gabinetes sem trabalhar; chefes nomeados em desacordo com a lei 264; inúmeros contratos de compras de veículos com registros negados pelo Tribunal de Contas; Secretarias sem transportes, inclusive o Departamento de Veterinária na luta contra a raiva; conserto de dezenas de viaturas e motores em oficinas particulares (A. Pinheiro, Rua do Riachuelo e outras), quando a Superintendência possui 1.600 mecânicos e já gastou até hoje 20 milhões de cruzeiros em peças; fechamento de escola de aprendizes do SAM compra irregular de veículos com a verba votada para o Congresso Eucarístico, com faturas com datas atrasadas

A propósito dessas irregularidades, o ministro Lira Filho, ex-Secretário de Finanças e professor de Economia, assim se refere à STP (vide Diário Oficial, seção II, de 22-7-55):

"Em recente relatório apresentado ao Plenário sôbre as contas de gestão do anterior exercício financeiro declarei, suscintamente — as dotações que talvez estejam a exigir cautelas imediatas são as relativas à Superintendência de Transporte a cujo teor não parece corresponder à rentabilidade dos respectivos serviços. A Superintendência aplicou Cr$ 87.515.328,40, embora o serviço público local ainda não tenha sido favorecido com a regularidade dos transportes que lhe são necessários. "A hipotese à vista faz-me reanimar as referidas reservas".

A Comissão de Finanças da Câmara dos Vereadores (vide Diário Oficial, seção II, de 8-9-55; assim se refere à atual administração da STP: "Entramos por fim na última verba orçamentária, a Superintendência de Transporte. Em que pese a sua importância, êsse organismo criado para atender a todo transporte, todo o serviço de locomoção da Prefeitura, pela forma em que está posto, desequilibra o movimento de Sistole e da Diastole da Administração Pública. Para exemplificar, admiramos o simples enguiço de uma ambulância pode modificar o rumo de uma tragédia. E' um departamento que funciona em decorrencia com o espírito público do seu eventual administrador. E não falamos mais".

Como vimos, urge a mudança imediata da atual administração da Superintendência de Transporte e a abertura de rigoroso inquérito administrativo para apuração dos fatos narrados. Lembramos que êsse inquérito deverá ser dirigido pelo maior Edsor de Moura Freitas, assistente militar da Prefeitura".

Funcionários afastados

Ainda sôbre a STP, recebemos um bilhete, lembrando que dali foram afastados os seguintes funcionários, que prestaram os mais assinalados serviços à repartição e sôbre os quais só elogios podem ser feitos. O afastamento ocorreu na atual administração do sr. Clóvis Marçal. Os funcionários são os seguintes: Alberto Delgado Gomes, Jurandir Cícero Miranda, Raimundo Passos Dauto, Kleber Fonseca Barbosa, Homero de Almeida Magalhães, Manoel Rodrigues Pereira Filho, Jim Cassas Barbosa e outros

Resultados do acôrdo de Moscou

Bernard Winter

MOSCOU — O acôrdo germano-soviético assentado pode ser qualificado segundo os observadores políticos, de compromisso com condição. Os alemães concedem o estabelecimento de relações diplomáticas num futuro próximo, enquanto queriam ligar essa questão à dos prisioneiros de guerra e da reunificação.

Os russos concedem, em compensação, a promessa que os condenados alemães detidos na URSS terão anistia e serão libertados "num futuro próximo".

As reservas manifestam-se nos dois lados: os alemães especificaram que as relações não seriam reiniciadas senão após aprovação de seu parlamento. Essa reserva é atenuada pela indicação de que o Chanceler recomendará essa aprovação, e que as duas Câmaras poderão pronunciar-se dentro de uns quinze dias. Outrossim, os alemães farão amanhã, por carta, duas reservas puramente de princípio, sôbre o valor do estabelecimento das relações. Êles afirmarão que as fronteiras da Alemanha somente deveriam ser determinadas no tratado de paz, o que deixa entender que não reconhecem a linha Oder-Neisse. Acrescentarão que a República Federal tem competência para falar em nome da Alemanha inteira, o que significa que êles não reconhecem o regime da Alemanha Oriental.

Porém, êsses gestos não têm, na situação atual, senão um valor platônico, e servem para reservar um futuro ainda indeterminado.

A reserva russa somente é formulada na forma da necessidade da aprovação do estabelecimento das relações pelo Presidium do Soviet Supremo. Mas essa reserva procede de fatos.

A prontidão dos soviéticos em libertar os prisioneiros corresponderá necessàriamente à rapidez de Bonn em estabelecer as relações diplomáticas.

O balanço da operação acusa uma vantagem para os soviéticos, que desde já, estão assegurados de terem em Bonn uma Embaixada, finalidade que visavam em seu convite a Adenauer em 7 de junho passado.

Para os alemães, a vantagem consiste no repatriamento posterior dos prisioneiros, mas sua segunda contra-proposta, a ligação a ser estabelecida entre a questão das relações e a reunificação da Alemanha foi rejeitada. Êles obtiveram apenas uma menção para lembrar "no comunicado. Nota-se, demais, que em nenhum momento Moscou abandonou o Govêrno de Berlim-Este.

Os alemães fazem reservas sobre a legitimidade, porém não parece ser excluido que os russos respondam a essas reservas por uma reafirmação de sua solidariedade com os dirigentes comunistas de sua zona. Nesse domínio, chega-se portanto a registrar o "statu quo".

Numerosos observadores alemães que assistiam esta noite à entrevista com a imprensa do Embaixador Von Eckhardt, não ocultaram sua decepção. Isto via-se nos rostos dos delegados alemães, quando da assinatura, no Palácio Spiridonovka, graves e tensos, enquanto à sua frente, os russos sorriam ligeiramente, inclusive o sr. Molotov, habitualmente tão sério, à saída da sala, os soviéticos, contrariando seu costume, não procuraram evitar os jornalistas e lhes expressaram, com agrado, sua satisfação. Mas êles fazem questão de ressaltar que o acôrdo deverá servir para confirmar o alívio (AFP).

Livros Novos

Ivone Azevedo — A FACE MUTAVEL (poesia) — Livraria José Olympio Editôra.

A Livraria José Olympio Editôra acaba de publicar A Face Mutável, volume de poemas de Ivone Azevedo, ilustrado por Augusto Rodrigues e prefaciado por Lucio Cardoso. Nome já conhecido nos círculos literários do país, Ivone Azevedo não é uma estreante ainda indecisa, pois que neste livro revela qualidades que só as legitimas vocações literárias podem exibir. Equilibrada entre a poesia do sentimento e a poesia descritiva, a autora de A Face Mutável participa igualmente de ambas as tendências. Não sendo o patetico o seu forte, Ivone Azevedo não se queixa, não chora nem se derrama em imprecações, preferindo antes a meditação grave e serena. Temperamento naturalmente lírico, não escondendo sua natureza feminina, Ivone Azevedo sabe construir imagens e símbolos com a segurança dos que dominam a técnica do verso. Seus recursos de linguagem, por outro lado, revelam um amadurecimento intelectual dos mais nítidos, assegurando-lhe posição de relêvo entre os que melhor sabem manejar entre nós a língua portuguesa. Por todas essas razões, não há dúvida que a crítica subscreverá com justiça esta opinião do prefaciador, grande nome da moderna literatura brasileira: "De qualquer modo, da poetisa que agora estréia temos muito o que esperar, e é para saudar êste futuro que já antevejo próximo, que aqui estamos no limiar deste pequeno livro". Eis aí palavras que o público certamente não deixará de ratificar, mas que representam a justa expressão de um entusiasmo sincero e autorizado.

Milhões de panfletos jogados sôbre a Europa Oriental

MUNIQUE, 15 (AFP) — Duzentos milhões de panfletos de propaganda foram lançados por 350.00 balões, sôbre os países da Europa Oriental, pela emissora americana "Europa Livre", durante os últimos 18 meses, declarou um porta-voz de "Europa Livre" em Munique. O porta-voz, interrogado sôbre os perigos que, segundo os dirigentes soviéticos, os balões representam para a navegação aérea russa, acrescentou que tais engenhos eram utilizados sem inconvenientes nos Estados Unidos, em grande quantidade, para fins de observações meteorológicas.

Revelação feita no Congresso Alemão de Ortopedia

HAMBURGO, 15 (AFP — Fragmentos de ossos submersos numa substancia química apropriada desenvolvem-se, sem precisar ser rodeados de carne. Esta é a revelação feita durante o Congresso Alemão da Ortopedia, que acaba de ser aberto em Hamburgo. Experiências concludentes foram realizadas nesse domínio por cientistas alemães. As mesmas mostraram que os fragmentos de ossos tratados tomavam, ao desenvolver-se, a forma que teriam se seu crescimento tivesse em condições normais.

Aviação turística

NOVA YORK, 15 (AFP) — Três companhias associadas, a Pan American Airways a Panagra e a National Airline inauguraram ontem seu novo serviço quotidiano de primeira classe e classe turista entre Nova York, Washington e Panamá, e nove importantes cidades da América do Sul, com a chegada de um primeiro avião vindo de Buenos Aires com 22 passageiros.

EFEMÉRIDES

16 DE SETEMBRO

1817 — Decreto criando a Capitania das Alagoas, desmembrando-a de Pernambuco.

1848 — Morre, no Rio de Janeiro, Mariano José Pereira da Fonseca

1896 — Morre, em Belém do Pará, Antonio Carlos Gomes, glorioso maestro e compositor, autor de varias óperas entre elas "O Guarani", "O Escravo" e "Tosca"

1932 — Morre, no Rio de Janeiro o poeta Luis Carlos da Fonseca, membro da Academia Brasileira de Letras.

O Dia Astrológico

Hoje, 16 — Lua Nova, às 3,30 horas. Bom dia para viajar, pedir favores e contratar casamento.

ACONTECERA HOJE AO LEITOR

Seguem-se as possibilidades felizes ou não de hoje, com horas e números razoáveis, para todos os leitores nascidos em quaisquer dia, mês e ano dos seguintes periodos abaixo:

PARA OS NASCIDOS:

ENTRE 22 DE DEZEMBRO E 20 DE JANEIRO:
Apreensões, discussões domésticas e irritação. A tarde será venturosa com o outro sexo. 15, 16 e 19; 41, 61 e 91 (horas números).

ENTRE 21 DE JANEIRO E 18 DE FEVEREIRO:
Contrariedades sentimentais e riscos de rompimentos de amizades. Porém, durante o dia impossibilidades de sucessos em negócios. 7, 7 e 0; 32, 34 e 37 (horas e números).

ENTRE 19 DE FEVEREIRO E 20 DE MARÇO:
Bom dia para realizações sociais e duvidoso para iniciar viagens: 12, 13 e 14; 21, 31 e 41 (horas e números).

ENTRE 21 DE MARÇO E 20 DE ABRIL:
Brigas e oposições nos casos sentimentais. A noite será melhor. 7, 9 e 10; 30, 32 e 34 (horas e números).

ENTRE 21 DE ABRIL E 20 DE MAIO:
Dia propicio para os namorados e contrários para as operações cirúrgicas e negócios vultosos. 11, 12 e 21; 18 39 e 48 (horas e números).

ENTRE 21 DE MAIO E 21 DE JUNHO:
Constrangimento e perigo de acidentes. 8, 9 e 31; 14, 45 e 58 (horas e números).

ENTRE 22 DE JUNHO E 22 DE JULHO:
Maus negócios e saúde abalada. 1, 2 e 3; 10, 20 e 30 (horas e números).

ENTRE 23 DE JULHO E 23 DE AGÔSTO:
Obstáculos nas emprêsas e contrariedades familiares. 14 e 23; 22, 26 e 32 (horas e números).

ENTRE 24 DE AGÔSTO E 22 DE SETEMBRO:
Descontentamento, traição dos falsos amigos e rusgas domésticas. 16, 17 e 18; 70, 80 e 90 (horas e números).

ENTRE 23 DE SETEMBRO E 20 DE OUTUBRO:
Projetos para o futuro e realizações de pequena monta no comércio ou na indústria. 15, 17 e 19; 51, 71 e 91 (horas e números).

ENTRE 21 DE OUTUBRO E 22 DE NOVEMBRO:
Exito nas emprêsas públicas; simpatias e favores do outro sexo. 13, 19 e 22; 54, 73 e 35 (horas e números).

ENTRE 23 DE NOVEMBRO E 21 DE DEZEMBRO:
Boas perspectivas de negócios lucrativos. 16, 20 e 22; 66, 67 e 58 (horas e números).

MIRAKOFF

A restauração de um templo católico

MICHAEL DERRICK

LONDRES — Setembro, 55 (BNS) — O Cardeal Feltin Arcebispo de Paris visitará Londres em outubro próximo, por ocasião da reabertura da igreja francesa em Leicester Squaro. Essa igreja, a de Nossa Senhora de França, situada no centro da zona dos teatros, foi sèriamente danificada durante a guerra, mas os trabalhos de restauração já se acham quase terminados.

Uma das igrejas da paróquia do Soho — o pequeno distrito cosmopolita do centro de Londres — a igreja de Nossa Senhora de França, além de ter uma curiosa história, foi construída de modo singular. De forma circular, foi projetada por um pintor de Edimburgo, Robert Baker, que se achava prêso na época por dívidas. Sua idéia foi pintar um panorama à volta das paredes e admitir o público cobrando a entrada.

O projeto foi coroado de sucesso, e Robert Baker pagou tôdas as suas dívidas antes de morrer. Em 1865, contudo, o prédio foi pôsto à venda e adquirido pela colônia francesa de Londres para ser transformado numa igreja.

A reconstrução do interior está terminada, e a missa foi aí celebrada no dia da Assunção, pela primeira vez depois de 15 anos. Prosseguem os trabalhos de reparação no exterior e na cripta.

Magníficos donativos foram recebidos para adornar o interior, entre êles uma bela tapeçaria d'Aubusson, executada por Dom Robert, beneditino francês de um mosteiro inglês. Dom Robert, além de fazer tapeçarias, é também pintor, e os quadros que expôs em Londres mereceram grandes elogios dos críticos. Tapeçarias executadas por Dom Robert podem ser vistas nas embaixadas francesas de muitos países.

A igreja de Nossa Senhora de França possui igualmente um grupo de imagens enviadas pela Escola de Belas Artes de Paris e um crucifixo feito de madeira especialmente trazido de Versalhes.

A cerimônia de reabertura será presidida pelo Cardeal Griffin, Arcebispo de Westminster, que vai muitas vêzes à França chefiando as peregrinações a Lourdes. Grande devoto de Santa Teresinha do Menino Jesus, a mais querida das santas francesas dos tempos modernos, o Cardeal Griffin aproveita tôdas as oportunidades para visitar também Lisieux. Ele atribui grandemente à intercessão de Santa Teresinha seu restabelecimento depois de uma grave doença, há cinco anos.

Os católicos de Londres, que esperam com alegria a reabertura da Igreja de Nossa Senhora de França, são muito gratos aos católicos da França. O motivo dessa gratidão prende-se à chegada a Londres e ao sul da Inglaterra de milhares de padres franceses, que vinham como refugiados da Revolução Francesa, numa época em que o catolicismo na Inglaterra atravessava uma de suas crises mais difíceis.

Por volta de 1801, 12 anos depois da queda da Bastilha, havia na Inglaterra 5.600 clérigos, inclusive 30 bispos. O Rei George III isentou-os das medidas contidas na Lei dos Estrangeiros, o Tesouro Britânico proporcionou-lhes meios para o sustento: o público angariou vultosas somas, e a editôra da Universidade de Oxford imprimiu bíblias em latim e o breviário romano para seu uso.

Esse belo exemplo de generosidade foi dado precisamente numa época em que, segundo se dizia, o Govêrno Britânico demonstrava a maior desconfiança para com os católicos.

O benefício que a Igreja Católica da Inglaterra teve com a chegada dêsses eclesiásticos franceses foi enorme. Mas a dívida para com a França é mais antiga ainda, data de muito mais longe — da Conquista Normanda em 1066, quando muitos arcebispos, bispos, abades e padres acompanharam Guilherme, o Conquistador.

Muitos dos mais célebres dêsses prelados vinham da Abadia Normanda de Bec-Hellouin, que deu três arcebispos de Canterbury. O primeiro foi Lanfranc, que se tornou Primaz da Inglaterra em 1070, quatro anos após a Conquista Normanda; o segundo foi St. Anselm, sucessor de Lanfranc em Canterbury. Ambos foram dois dos maiores cérebros da época. O terceiro foi Theobald, predecessor de St. Thomas Beckett.

Entre os outros inúmeros bispos e abades de Bec-Hellouin que foram para a Inglaterra achava-se Gilbert Crispin, que foi abade de Westminster durante 32 anos.

Entre as muitas fundações monásticas que a Abadia de Bec-Hellouin criou na Inglaterra há mais de 800 anos figura a da aldeia de Totinghe, ou de Tooting — hoje, o bairro de Tooting Bec, ao sul da capital. O atual superior da abadia de Bec-Hellouin na Normandia visitou recentemente a paróquia católica de Tooting Bec. Estava acompanhado de seu prior e do Prefeito normando de Bec, que foi hóspede do Prefeito de Wadsworth, o distrito de Londres a que pertence Tooting Bec.

Cerimônias oficiais e religiosas marcaram essa ocasião. O Abade celebrou a Missa solene na Igreja Católica. À tarde, deu a Bênção, e compareceu em seguida à recepção que o povo da paróquia ofereceu em sua honra. Os antigos laços foram assim completamente reatados.

S. A. DIÁRIO CARIOCA

Administração e Redação
AVENIDA RIO BRANCO N. 25
Sede Própria

SUCURSAL EM SAO PAULO:
AV. IPIRANGA, 879 — 13.º ANDAR — SALAS 131 e 132
Telefones: 35-5369 e 36-4564

SUCURSAL EM BELO HORIZONTE
AV. AFONSO PENA, 774 — 3.º ANDAR — SALA 308

TELEFONES

Diretor-Geral	43-6465
Diretor Redator-Chefe	43-5574
Gerente	43-3930
Gerência	23-4643
Chefe da Redação	43-5574
Secretaria	43-5539
Política	23-1437
Economia e Finanças	23-3239
Reportagens	23-4472
Polícia	23-5082
Esportes e Suplementos	23-3239
Departamento Promoção e Vendas	23-3662
Depto. Gráfico	43-5609
Depto. de Publicidade	23-3763
Depto. de Publicidade	43-6357

ASSINATURAS
VENDA AVULSA

	Cr$
Número do dia	1,50
Anual	200,00
Semestral	120,00

BRASIL E PAISES DA CONVENÇÃO POSTAL

OUTROS PAISES

	Cr$
Anual	350,00
Semestral	200,00

RECLAMAÇÕES

Qualquer irregularidade de falta de jornais nas bancas ou entrega do DIARIO CARIOCA aos nossos assinantes deverá ser reclamada ao "Departamento de Promoção e Vendas" por carta ou pelo telefone 23-3662

VIAJANTES

Percorrem o interior dos Estados os nossos inspetores ROMUALDO PERROTA e GENARO MANSUR.

Já chegou o NOVO 'Jeep' WILLYS

MODÊLO CJ-5-1955

Eis alguns dentre os novos caracteríscos do JEEP

MAIS POTÊNCIA - Novo motor "Hurricane" de 75 HP a 4.000 rpm. Combinado com o princípio da tração nas 4 rodas, dá ao JEEP a possibilidade de avançar onde outros param.

MAIS ESTABILIDADE - Novo sistema de suspensão dianteira e traseira garante mais comodidade de condução, aumentando a estabilidade e a resistência.

MAIS CONFÔRTO - Maior comprimento, maior largura, novo para-brisa com basculante. Novos assentos, muito mais cômodos. Novo painel, com todos os instrumentos reunidos num só mostrador. Perfeito vedamento da poeira das estradas.

MAIS RESISTÊNCIA - Novo chassis com travessão dianteiro, em forma de tubo retangular, que aumenta a solidez e a resistência às cargas.

Notáveis aperfeiçoamentos fazem dêle, hoje mais do que nunca, O CARRO MAIS ÚTIL DO MUNDO!

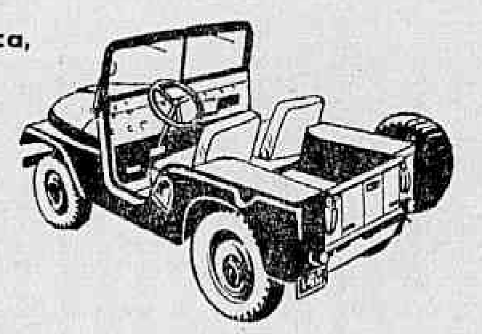

Acrescente seu ...... aos dos agricultores brasileiros que aumentam sua produção, e consequentemente seus lucros, graças à cooperação dêsse trabalhador infatigável, que devolve com juros fartos o capital aplicado na sua aquisição!

Evoluindo, para melhor servir aos que dêle se utilizam, o JEEP apresenta-se agora em novo e aperfeiçoado modêlo - CJ-5-1955 que acaba de chegar ao Brasil.

Vá examinar o novo JEEP, que já está em exposição nos concessionários de GASTAL.

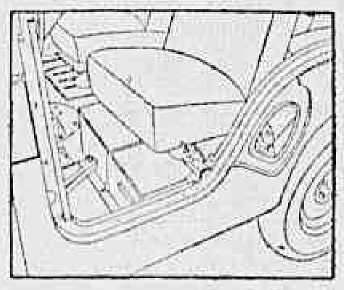

GASTAL S. A. COMÉRCIO E INDÚSTRIA

Rua Mayrink Veiga, 31 - Rio

EM EXPOSIÇÃO nos salões de GASTAL S. A. - BELMOTOR BELO HORIZONTE MÁQUINAS E MOTORES LTDA. - R. Uberaba, 141, B. Horizonte e dos CONCESSIONÁRIOS de Minas Gerais, Estado do Rio e Espírito Santo.

Panorama Econômico — NO BRASIL E NO MUNDO

Falhou, no Brasil, o regime de taxas múltiplas

O regime cambial instituído a 9 de outubro de 1953, através da Instrução n. 70, sôbre haver provocado alarmante elevação do custo de vida propiciou ao Govêrno, até o momento, uma arrecadação extra-orçamentária (ágios) da ordem de 60 bilhões de cruzeiros, isto é, quase o montante de todo o nosso meio circulante, em pouco menos de dois anos!

Essa fabulosa arrecadação, preliminarmente prevista para ser aplicada em benefício das nossas atividades agro-pastoris, até o momento, sem a menor dose de culpa aos atuais responsáveis pela vida econômico-financeira do país, fugiu quase que completamente à sua mais alta finalidade: amparar a lavoura com os recursos dos ágios.

Nem, mesmo, propiciou o equilíbrio do nosso balanço de pagamentos, uma vez que a nossa dívida comercial continuou a crescer e hoje já somos devedores de mais de dois bilhões de dólares, em tôdas as moedas.

Não há como sair do complexo sistema, responsável pelo encarecimento impressionante do custo de vida. Mercadorias que se importavam, anteroirmente ao advento da 70, hoje custam 500% mais caras. Não sòmente sofreram os produtos manufaturados de importação estrangeira, mas, também, os de produção nacional, uma vez que não ficaram indenes as matérias-primas importadas, que passaram a custar mais e que entram na composição dos produtos aqui manufaturados.

O regime de taxas múltiplas não constitui, no mundo dos estudiosos dos problemas econômico-financeiros, uma novidade. Pela primeira vez foi aplicado na Argentina, sob a orientação do economista Raul Prebisch. Posteriormente, foi objeto de acurados estudos por parte de Robert Triffin, que descreve o sistema "como uma alternativa promissora para estabelecer restrições cambiais pelas fôrças flexíveis e impessoais do mercado, deixando os importadores livres de comprar o que quiserem, onde lhes aprouver".

No Brasil, êsse sistema não produziu os resultados esperados. A prova aí está aos olhos de todos. E o atual Ministro da Fazenda, desde algum tempo, luta para tirar o país dêsse imenso abismo a que foi lançado pelo regime cambial de taxas múltiplas.

Produção algodoeira

A produção algodoeira nacional, safra 1953-54, cujo término se deu a 28 de fevereiro dêste ano, atingiu o total de 246.863 fardos com 45.533.583 quilos.

O Estado de São Paulo contribuiu com 172.995 fardos de .... 32.070.966 quilos; os Estados vizinhos com 15.046 fardos de .. 2.833.150 quilos; e os Estados do norte com 58.822 fardos, assim distribuídos: matas, 3.218 fardos; sertões, 28.876 fardos; e seridó, 26.728 fardos.

Em podêr dos Armazéns Gerais estão 148.898 fardos de ...... 27.143.999 quilos; das Fiações, 81.701 fardos de 15.108.509 quilos; das Docas de Santos, 7.252 fardos de 1.346.561 quilos; de depósitos particulares 4.281 fardos de 775.400 quilos; de máquinas de beneficiamento 4.267 fardos de 775.823 quilos; e em trânsito 461 fardos de 43.291 quilos.

Os estoques da safras anterior (1952-53) totalizavam 896.967 fardos de 166.112.128 quilos e os da safra 1951-52 somaram 1.264.456 fardos de 237.598.391 quilos. Por aí se vê que decaiu bastante, nos dois últimos anos, a produção de algodão em pluma, em todo o país.

Libras sôbre a Islândia nos leilões

São as seguintes as disponibilidades cambiais para os leilões da próxima semana na Bolsa de Valores desta praça:

Dia 19: Us$Ital. pronto 30.000; Us$Iug. pronto 240.000; Us$Pol. 180.000; Us$Urug. pronto 60.000; Us$A.C.L. pronto 165.000; SWKR 525.000.

Dia 20: Us$Arg. pronto 240.000; Us$Bol. pronto 50.000; Us$Finl. 300.000; Us$ Port. pronto 150.000; Us$ 120 dias 570.000.

Dia 21: Us$Chile pronto 30.000; Us$Jap. pronto 300.000; Us$Nor pronto 150.000; FRBLG pronto 3.750.000; £ S/ISL. ($) pronto 30.000.

Dia 22: Us$Esp. pronto 345.000; Us$Hun. pronto 150.000; Us$Tch. pronto 270.000; Us$Turq. pronto 150.000; DAN. KR pronto 399.000.

Dentre as ofertas, incluem-se 30 mil libras sôbre a Islândia, exclusivamente para cobertura de importação de bacalhau.

Produção de diamantes

A produção de diamantes, em 1954 em nosso país, atingiu a 39.490 quilates, no valor de Cr$ 33.331.000,00.

A não ser por via de contrabando, não houve nenhuma exportação de diamantes, no ano findo, como de resto, desde 1951.

Nova baixa dos impostos por entrada de cafés na Alemanha

BOGOTA', 15 (AFP) — O porta-voz da Federação Nacional dos Cafeicultores anunciou que o gerente dêsse organismo, sr. Manuel Mejia, que se acha atualmente na Europa, acompanhando como observador a Conferência dos Produtores Africanos em Bruxelas, irá à Alemanha Ocidental em fins desta semana, no intuito de entrevistar-se com altos funcionários do Govêrno de Bonn.

Segundo êsse porta-voz, o sr. Manuel Mejia pleiteará perante as autoridades alemães nova baixa dos impostos existentes atualmente para as importações de café, assim como isenções aduaneiras.

O Gerente da Federação fará também uma excursão por outros países europeus, com o objetivo de estudar as possibilidades de amplificar o mercado de café colombiano.

Ágios dos dólares da Área C. Limitada

LONDRES, 15 (AFP) — Os elevados ágios que foram pagos pelos importadores brasileiros pelos primeiros «dólares ACL» vendidos em São Paulo e Rio de Janeiro, foram notados com muito interêsse em Londres. Êsses «dólares ACL» são a divisa do «clube» de pagamento multilateral anglo-germano-holandês.

A respeito, o «Birmingham Post», órgão da indústria pesada dos Midlands, escreve:

— «O Brasil fará sem nenhuma dúvida pressão sôbre outros países, para fazê-los entrarem no «pool ACL», à medida que os acôrdos bilaterais com o Brasil expirarem. Na expectativa, êsses países continuarão a se aproveitar das vantagens de um ágio bem menos elevado. A Espanha, por exemplo (o ágio da peseta é apenas de 43 cruzeiros), começou agora a vender ao Brasil».

O jornal acrescenta:

— «Os efeitos do novo acôrdo (multilateral), sôbre o comércio britânico, alemão e holandês, não se tornarão claros senão daqui há semanas. Os exportadores alemães receiam que os importadores utilizem uma parte de seus créditos provisórios de 80 milhões de marcos, para comprarem produtos britânicos e holandeses. De sua parte, os três associados perguntam até que ponto o Brasil sacará contra o «pool» para importar petróleo. Nenhuma menção parece ter sido feita de um «teto», e o Brasil está com poucos dólares americanos».

Bancos e sociedades — Modificações

O sr. José Maria Whitaker, Ministro da Fazenda, aprovou o aumento de capital e consequente alteração estatutária dos seguintes estabelecimentos de crédito: Imobiliária Darke S. A., Bancária Brasileira de Descontos Limitada, Corporação de Investimentos Financeiros S. A., F. Sie[illegible] A. Crédito, Financiamento[illegible] Investimentos e Deltec S. A. [illegible] Investimentos e Administração.

O mesmo titular autorizou o Banco da Bahia S. A., a: a) instalar agências em Canavieiras, Belmonte, Caravelas, Itambé, Guanambi, Itaberaba, Castro Alves, Piritiba, Senhor do Bonfim, Irecê, Serrinha, Remanso, Santo Antonio de Jesús, Andaraí, Caetité, Salvador, no Estado da Bahia, e Manuque, no de Minas Gerais; b) abrir escritórios em Camacan, Itarebi, Prado, Queimados, Ibirataia, subordinados às agências de Itabuna, Belmonte, Caravelas, Serrinha e Ipiaú, respectivamente; c) elevar à categoria de agências os escritórios mantidos em Paulo Afonso, Brumado, Poções e Itaquara, Estado da Bahia; d) transferir a subordinação do escritório de Macarani, da agência de Vitória da Conquista para a de Itapetinga, Estado da Bahia, de acôrdo com os pareceres da Superintendência da Moeda e do Crédito, da Diretoria das Rendas Internas e da Diretoria Geral da Fazenda Nacional.

LEILÃO DE DIVISAS

Rendeu Cr$ 34.304.350,00 o leilão de divisas realizado ontem na Bôlsa de Valores do Rio, cujo resultado damos abaixo:

ESPECIES DE DIVISAS	MONTANTE DAS DIVISAS Cat	Oferecidas	Licitadas	Sobras	AGIOS Mínimo	Máximo
US$ ESPANHA PRONTO	1a	76.000	53.000	23.000	25,00	25,00
	2a	86.000	86.000	—	36,30	37,10
	3a	155.000	155.000	—	44,10	46,90
	4a	21.000	21.000	—	78,30	78,40
	5a	7.000	7.000	—	159,00	159,00
US$ HUNGRIA PRONTO	1a	30.000	30.000	—	26,00	26,10
	2a	23.000	23.000	—	31,50	31,70
	3a	83.000	83.000	—	35,00	35,20
	4a	10.000	10.000	—	50,10	50,10
	5a	4.000	4.000	—	101,30	101,30
US$ TCHECO-ESLOVAQUIA PRONTO	1a	27.000	27.000	—	29,20	30,00
	2a	40.000	40.000	—	40,10	40,40
	3a	176.000	176.000	—	35,00	36,70
	4a	22.000	22.000	—	57,00	58,00
	5a	5.000	5.000	—	115,20	120,10
US$ TURQUIA PRONTO	1a	15.000	—	15.000	—	—
	2a	90.000	—	90.000	—	—
	3a	30.000	—	30.000	—	—
	4a	12.000	12.000	—	40,00	40,00
	5a	3.000	—	3.000	—	—
COROAS DINAMARQUESAS PRONTO	1a	119.000	119.000	—	6,15	7,21
	2a	105.000	105.000	—	6,42	6,51
	3a	161.000	161.000	—	12,01	12,02
	4a	14.000	14.000	—	23,60	23,60
	5a					

Mercados e Cotações

CÂMBIO LIVRE

O mercado de câmbio livre, abriu ontem, firme e fechou calmo.

BANCOS PARTICULARES

Abertura

Dólar, venda	69,50 a 69,80
Dólar, compra ..	67,50 a 68,00
Libra, venda	192,00 a 193,00
Libra, compra ..	186,00 a 187,00

Fechamento

Dólar, venda	69,50	—
Dólar, compra ..	67,50	—
Libra, venda	192,00	—
Libra, compra ..	187,00	—

Tabela afixada pelo Banco do Brasil de Bonificações conforme instrução n. 114 da SUMOC.

	2a. Cat.	3a. Cat.	4a. Cl.
US$	18,70	24,70	31,70
Inglaterra, Libra	52,360	69.160	88.760
Suíça	4,3608	5.760	7.3924
US$ Conv.	17,19	22,95	29,67
França	0,0491	0.0655	0,0847
Bélgica	0,3406	0.4548	0.5880
Dinamarca	48.132	64.260	83.076
Holanda	3.3249	4.4390	5.7388
Libr. Islândia	48,132	64.360	83.076

Câmbio

O mercado de câmbio oficial funcionou, ontem, em posição estável e sem alterações nas taxas. O Banco do Brasil para cobranças vencidas em geral para remessas e cotas autorizadas declarou vender libras à vista para entrega pronta a Cr$ 52,69,60 e dólares a Cr$ 18,82. Aquele Banco comprava letras de exportação a Cr$ 51,4080 sôbre Londres e a Cr$ 18,30 sôbre Nova York.

MERCADO OFICIAL

O Banco do Brasil afixou as seguintes taxas:

Fechou inalterado

	Venda	Comp.
Libra	52.6960	51.4080
Dólar	18.82	18.36
Escudo	0.6607	0.6328
Franco suíço	4.4269	4.2834
Pêso uruguaio	5.3848	5.1864
Florim	4.9855	4.8636
Marco	4.5117	4.4014
Franco belga	0.3799	0.3639
Coroa sueca	3.6402	3.5513
Coroa tcheca	2.6139	2.55
Coroa dinamarquesa	2.749	2.6348
Franco francês ...	0.0538	0.0525
Pêso argentino ...	1.3520	1.3161
Pêso boliviano ...	0.3137	—

OURO FINO

O Banco do Brasil comprou ontem a grama de ouro fino na base de 1.000 a 1.000 em ouro ou amoedado ao preço de Cr$ 20,81,76.

Câmara Sindical

Registraram-se as seguintes médias em 11 do corrente.

Países	Mercados Livre
América do Norte, Dólar ..	70,27
Alemanha, Marco	16,87
Bélgica, Franco Belga	1,37
Dinamarca, Coroa	7,95
Holanda, Florim	18,40
Inglaterra, Libra	193,25
Portugal, Escudo	2,4951
Suécia, Coroa	12,30
Suíça, Franco	16,51

MERCADO OFICIAL

América do Norte, Dólar ..	18,82
Alemanha, Marco	4,5141
Dinamarca, Coroa	2,7499
Bélgica, Franco Belga	0,3799
França, Franco	0,0538
Inglaterra, Libra	52,4198
Suécia, Coroa	3,6402
Suíça, Franco	4,4269

MOEDAS

América do Norte, Dólar ..	71,08
Argentina, Pêso	2,24
Espanha, Peseta	1,74
França, Franco	0,2014
Inglaterra, Libra	200,00
Itália, Lira	0,1180
Uruguai, Pêso	20,77
Portugal, Escudo	2,50
Suíça, Franco	17,20

Bôlsa de Valores

Estêve a Bolsa, ontem, com ativo movimento de trabalhos. Os negócios verificados foram desenvolvidos, fechando firmes as Obrigações de Guerra e as apólices da União. As de sorteio e de renda, de São Paulo estiveram em condições estáveis e as de Minas, ainda sem melhoria alguma. Regularam em situação fraca as ações da C. Brahma, preferenciais, com as cotações em baixa. Os demais papéis fecharam calmos.

VENDAS REALIZADAS ONTEM:

	Cr$
União	
56 D. Emis. Nom.	697,00
28 Idem pt.	833,00
500 Idem	835,00
218 Idem – Emp. Ant. .	800,00
382 Reajust.	835,00
68 Idem	840,00
OBRGS.	
72 Ferroviárias	850,00
25 Guerra Cr$ 1.000 ..	870,00
185 Idem	872,00
20 Idem	880,00
3 Idem Cr$ 5.000	4.380,00
82 Idem	4.400,00
ESTADUAIS – Apls.:	
50 Minas – Popular	180,00
10 Minas 7% pt.	440,00
35 Pernambuco	48,00
2 São Paulo	170,00
30 Idem Uniformizadas .	815,00
MUNICIPAIS DO D. FEDERAL:	
209 Emp. 1904 pt.	515,00
32 Idem 1906	190,00
1 Idem 1931	178,00
COMPANHIAS:	
Ações:	
1.500 América Fabril Cr$ 200	310,00
500 Nac. de Tec. Nova América Cr$ 200 N.	550,00
500 Carioca Industrial Cr$ 100	150,00
100 Cerv. Brahma Ord. .. Cr$ 200	640,00
655 Idem Pref.	620,00
520 Idem	625,00
275 Idem	630,00
532 Idem	632,00
170 Idem	635,00
740 Idem	646,00
200 Idem	645,00
3 Docas de Santos Cr$ 200 pt. C/Direitos ..	230,00
168 Mesbla Cr$ 200	225,00
150 Cimento Aratú .... Cr$ 1.000	1.042,00
300 Motorista União Com. Imp. Cr$ 200	200,00
5 Nickel do Brasil .... Cr$ 200	200,00
100 Sul Mineira de Eletricidade Cr$ 200 pref.	136,00
DEBENTURES,	
1 Bco. L. Brasileiro ... Cr$ 1,00 8,04 por cento 3a. Série	750,00
2 Cia. C. Brahma 9 por cento Cr$ 5.000	4.400,00
ALVARAS:	
D. Públicas:	
206 Apls. D. Emis. Nom.	696,00
200 Idem	697,00
1 Idem Cr$ 500	310,00

Café

O mercado de café disponível funcionou, ontem, fraco e acusou baixa nas cotações. O tipo 7, passou a ser cotado ao preço de Cr$ 27,000 por 10 quilos e durante os trabalhos não houve vendas. Fechou inalterado. O movimento verificado foi o seguinte: – Entradas 21.296 sacas, sendo 3.674 pela Leopoldina e 17.622 pela Estrada de Rodagem. Embarques 1.655 sacas, sendo 1.525 para a Europa e 130 para a Africa. Existência 783.093. Café despachado para embarques 110.139 sacas.

Cotação por 10 Quilos

Tipo 2	330,00
Tipo 3	318,00
Tipo 4	306,00
Tipo 5	294,00
Tipo 6	282,00
Tipo 7	270,00
Tipo 8	258,00

PAUTA — Estado de Minas — comum Cr$ 27,20 idem fino Cr$ 41,95. E. do Rio, café consumo Cr$ 30,00.

CAFE' A TERMO

ABERTURA

	Vend.	Comp.
Setembro, 1955 ...	S/V	S/C
Outubro, 1955 ...	310,00	305,00
Novembro, 1955 ..	316,00	311,50
Dezembro, 1955 ..	319,00	313,00
Janeiro, 1956	324,00	S/C
Fevereiro, 1956 ..	330,00	S/C

Vendas – 500 sacas.
Mercado – Fraco

FECHAMENTO

Fech.	Vend.	Comp.
Setembro, 1955 ...	S/V	S/C
Outubro, 1955 ...	309,00	S/C
Novembro, 1955 ..	315,00	S/C
Dezembro, 1955 ..	318,00	S/C
Janeiro, 1956	325,00	S/C
Fevereiro, 1956 ..	330,00	S/C

Vendas – Nada.
Mercado – Paralisado.

Açúcar

Esse mercado funcionou, ontem, firme e com os preços inalterados. Entradas 6.613 sacas do Estado do Rio. Saídas 5.956. Existência 71.640 sacas.

Cotações por 10 quilos

Branco cristal 375,00 e mascavos 300,00 e cristal amarelo 352,00.

Algodão

O mercado de algodão em rama regulou ontem, calmo e acusou baixa nas cotações. Entradas nada. Saídas 86. Existência 17.750 fardos.

COTAÇÕES POR 10 QUILOS

Fibra longa:	
Seridó, tipo 3	420,00 a 430,00
Seridó, tipo 4	410,00 a 420,00
Fibra média:	
Sertões, tipo 3	400,00 a 410,00
Sertões, tipo 5	Nominal
Ceará, tipo 3	390,00 a 400,00
Ceará, tipo 5	Nominal
Fibra curta:	
Matas, tipo 3	360,00 a 365,00
Matas, tipo 5	330,00 a 335,00
Matas, tipo 3	Nominal
Matas, tipo 5	360,00 a 365,00

Mercados estaduais e estrangeiros

LONDRES, 15

Abertura

Londres, à vista por £ sôbre:

Nova York, à vista por Libra 2.7856 comp. e 2.7868 vend.

Buenos Aires, por P. 38.75 comp. e 39.00 vend.

Montevidéu, por P. 8.75 comp. e 9.25 vend.

Rio de Janeiro, livre Cr$ 183.00 comp. e 193.00 vend.

Canadá, por 2.7506 comp. e 2.7518 vend.

Berna, por 12.1587 comp. e 12.1612 vend.

Bruxelas por F. 139.00 comp. e 139,05 vend.

Estocolmo, por Kr. 14.3937 comp. e 14.3962 vend.

Copenhague, por Kr. 19.33 comp. e 19.3325 vend.

Amsterdam, tel, por 10.5725 comp. e 10.5725 vend.

Paris, tel, por 973.00 comp. e 973.25 vend.

Gênova, por Libra 1.73750 comp. e 1.738 vend.

Madri, por F. 30.66

Lisboa, por Escudo 80.00 comp. e 80.05 vend.

Praga Kr. 20.00 comp. e 20.25 vend.

Berlim marco bloq. 11.6825 comp. e 11.6850 vend.

Oslo, por Kr. 19.9950 comp. e 19.9975 vend.

LONDRES, 15

Londres, à vista, por £, sôbre:

Nova York, à vista por Libra 2.7856 comp. e 2.7862 vend.

Rio de Janeiro, livre por Cr$ 183.00 comp. e 193.00 vend.

Buenos Aires, por P. 38.75 comp. e 39.00 vend.

Montevidéu, por P. 8.75 comp. e 8.25 vend.

Berna, por 2.7506 comp. e 2.7518 vend.

Amsterdam, por F. 10.57 comp. e 10.5725 vend.

Oslo, por Libra Kr. 19.9950 comp. e 19.9975 vend.

Madri, por F. 30.66 comp. e 31.66 vend.

Lisboa, por Escudo, 79.95 comp. e 80.05 vend.

Paris, tel, por 973.00 comp. e 973.25 vend.

Gênova, por L. 1.73750 comp. e 1.73850 vend.

Bruxelas por F. 139.00 comp. e 139.05 vend.

Estocolmo, por Kr. 14.39 comp. e 14.3925 vend.

Copenhague, por Kr. 19.33 comp. e 19.3325 vend.

Berlim marco bloq. 11.68 comp. e 11.6825 vend.

Praga por Kr. 20.00 comp. e 20.25

NOVA YORK, 15

Abertura:

Londres, tel, por Libra 2.7856 comp. e 2.7868 vend.

Montreal, tel, por 1.0121 comp. e 1.0127 vend.

Rio de Janeiro, por Cr$ 1.38 comp. e 1.42 vend.

Montevidéu, tel, por 27.87 comp. e 28.12 vend.

Bélgica tel por 1.9862 comp. e 1.8787 vend.

Paris, tel, por F. 0.2850 comp. e 0.2862 vend.

Estocolmo tel, por Kr. 19.32 comp. 19.34 vend.

Madri, oficial por P. 2.36.

Berna, tel, por F. 23.33 comp. e 23.34 vend.

Lisboa, tel por Esc. 349 comp. e 4.50 vend.

Alemanha, tel, por C. 23.62 comp. e 23.64 vend.

NOVA YORK, 15

Fechamento:

Nova York, sôbre:

Londres, telegráfica por Libra 2.7856 comp. e 2.7868 vend.

Montreal, tel, por $ 1.0121 comp. e 1.0127 vend.

Rio de Janeiro, por Cr$ 1.38 comp. e 1.42 vend.

Lisboa, telegráfica por Escudo 3.49 comp. e 350 vend.

Montevidéu, tel, por P. 28.37 comp. e 28.62 vend.

Estocolmo [illegible]

Buenos Aires tel, por P. 7.15 comp. e 7.25 vend.

Paris tel por F. 0.2850 comp. e 0.2862 vend.

Berna, tel, por F. 23.33 comp. e 30.50 vend.

Madri oficial por 2.36.

Amsterdam, tel, por 26.12 comp. e 26.14 vend.

Bélgica, tel por 1.9862 comp. e 1.8787 vend.

Alemanha, tel, por C. 23.62 comp. e 23.64 vend.

MONTEVIDEU, 15

Fechamento:

Sôbre Londres à vista por £:

Taxa de venda	(P) —	9.56
Taxa de compra	(P) —	9.61

Sôbre Nova York [illegible] dólares:

Taxa de compra	(P) —	347.50
Taxa de venda	(P) —	348.00

BUENOS AIRES, 15

(Mercado livre para transferências e pagamento de serviços financeiros)

Fechamento:

Sôbre Londres à vista por £:

Taxa de compra	(P) —	28.96
Taxa de venda	(P) —	38.96

Café

SANTOS, 15

	Hoje.	Ant.
N. 4 – S/Descrição	419,50	419,50
N. 4 – Est. Santo	392,50	392,50
N. 4 – Santos Riado	360,00	360,00
Mercado	Calmo	Calmo
Embarques	61.382	26.235
Entradas	38.371	41.374
Existência	2.184.908	2.217.979
Saídas	37.280	46.590

TERMO

CONTRA "B"

Mês	Abert.	Fech.
Setembro, 1955 ...	379,90	379,90
Dezembro, 1955 ..	379,80	379,80
Janeiro, 1956	379,80	379,80
Março, 1956	383,80	383,80
Maio, 1956	381,90	381,90
Julho, 1956	381,90	381,90
Mercado	Paral	Paral.

CONTRATO "C"

Meses	Abert.	Fech.
Setembro, 1955 ...	464,00	464,00
Dezembro, 1955 ..	458,40	458,40
Janeiro, 1956	458,90	458,90
Março, 1956	460,40	460,40
Maio, 1956	459,90	459,90
Julho, 1956	461,90	461,90
Mercado	Fraco	Calmo
Vendas	—	—

ESPIRITO SANTO

VITORIA, 15

Tipo 7/8 Cr$ 208,90 por 10 quilos. Mercado fraco.

No preço acima está marcada a taxa de impostos sôbre vendas e consignações.

ESTADOS UNIDOS

NOVA YORK, 15

Setembro, 1955	56,85	57,25
Outubro, 1955	49,90	49,85
Março, 1956	45,25	45,20

NOVO CONTRATO "B"

Maio, 1956	43,25	43,15
Julho, 1956	41,65	41,72
Setembro, 1956	40,55	40,40

VENDAS – Na abertura – 3.000 no fechamento 33.500 sacas.

NA ABERTURA – Mercado estável, com alta parcial de 15 a 45 pontos.

NO FECHAMENTO – Mercado estável, com alta de 7 a 60 pontos, parcial.

DISPONIVEL

NOVA YORK, 15

	Hoje	Ant.
Tipo Rio 7	42,00	43,00
Estritamente Mole:		
Santos n. 2	59,00	60,00
Santos n. 4	58,00	59,00

Açúcar

RECIFE, 15

Mercado	Est.	Est.
Usina de primeira .	N/C	N/C
Cristais	380,00	380,00
Demeraras	N/C	N/C
Entradas:		
[illegible] sacas de 60 quilos .	4.097	6.958
Desde 1.o de set. ..	54.135	50.038
Exportação	600	6.450
Existência	74.413	77.916
Consumo	2.000	2.000

Algodão

RECIFE, 15

Preços de[illegible]	Hoje	Ant.
Matas, tipo 5-Comp.	510,00	510,00
Sertões, tipo 5-Comp.	540,00	540,00
Entradas:		
[illegible] cas de 60 quilos ..	928	423
Desde 1.o de set. ..	14.268	13.240
Exportação	7	—
Existência	10.454	10.233
Consumo	700	700

Compradores:

S. PAULO, 15

	Abert.	Fech.
Outubro, 1955	32,30	N/C
Dezembro, 1955	34,45	34,50
Março, 1956	35,65	35,60
Maio, 1956	33,90	33,98
Julho, 1956	33,80	34,80
Vendas	1.000	190,000
Mercado	Est.	Calmo

DISPONIVEL

Tipos	Hoje	Ant.
3	nom.	nom.
3 1/2	34,87	34,87
4	34,33	34,33
4 1/2	34,00	34,00
5	32,67	32,67
5 1/2	31,00	31,00
6	24,27	24,27
6 1/2	26,40	26,40
7	25,33	25,33
8	23,80	23,80
9	23,40	23,40

NOVA YORK, 15

Outubro, 1955	33,22	32,85
Dezembro, 1955	33,28	32,99
Março, 1956	33,08	32,82
Maio, 1956	33,13	32,90
Julho, 1956	32,60	32,35
Outubro, 1956	32,60	32,35
Dezembro, 1956	N/C	32,69
Amo. Up. Milds.	—	33,70

Na abertura – Estável com alta de 2 a 5 pontos.

No fechamento – Acessível, com baixa de 13 a 35 pontos.

Cacau

NOVA YORK, 15

	Abert.	Fech.
Setembro, 1955	29,71	30,15
Dezembro, 1955	30,40	30,60
Março, 1956	30,70	31,00
Maio, 1956	30,85	31,11
Julho, 1956	30,99	31,21

Na abertura – Apenas estável, com baixa de 4 a 23 pontos.

No fechamento – Estável, com alta de 18 a 22 pontos.

Vendas – 132 contratos.

Trigo

Fechamento

CHICAGO, 15	Hoje	Ant.
Setembro, 1955 ...	1.9737	1.9812
Dezembro, 1955 ..	2.0075	2.0087

STOCK EXCHANGE DE LONDRES

LONDRES, 15

TITULOS BRASILEIROS	COMPRADORES - PLANO B Hoje 3 pm.	Anteriores 3 pm.
FEDERAIS:		
Conversão 1910 4%	49- 0- 0	49- 0- 0
Empréstimo de 1913 5%	49-10- 0	49-10- 0
ESTADUAIS		
Distrito Federal, 5% (Nacionalizado) ..	28- 0- 0	28- 0- 0
Rio de Janeiro, 1927, 7%	35- 0- 0	35- 0- 0
Bahia, 1928, 5%	31- 0- 0	31- 0- 0
TITULOS DIVERSOS:		
Bank of London & South America Ltd.	4-17- 6	4-17- 6
São Paulo Gas Co Ltd. (Preferenciais)	6-10- 0	6-10- 0
Cables & Wireless, Ltd. Ordinárias ..	2- 4- 9	2- 5- 0
Wilson, Sons & Co.	0- 1- 7	0- 1- 7
Imperial Chemical Industries, Ltd.	2-11- 7	2-11- 7
Lloyd's Bank, Ltd ("A" Shares)	2-19- 3	2-18- 9
Rio Flour Mills & Granaries, Ltd	1-13- 0	1-12- 0
São Paulo Railways Co. Ltd. Ações 10 por cento	0- 3- 1	0- 3- 1
TITULOS ESTRANGEIROS:		
Consols 2 1/2%	56- 0- 0	56- 0- 0
Emp. de Guerra Britânico 3 1/2% — 1927/47	76- 5- 0	76- 7- 6
Shell Transport Trading	6-18- 1	6-19- 7
Canadian Eagle Oil	2- 2- 7	3- 5- 1
Royal Dutch Petroleum	53- 5- 0	53- 0- 0

BILHETE

Meu bom Vinicius: eu vinha vindo, confesso, involuntàriamente embora, prêsa de uma chateação fina e árida. Vinha vindo a uma hora da tarde pela Avenida Rio Branco, em direção do mar. Antes, com a interseção de um sacerdote amigo (Deus me livre de ser surrealista, é pura verdade), tinha dado solução meio feliz a um problema bancário. Os bancos, Vinicius, ficaram de repente herméticos como aquelas mulheres desquitadas que recuperavam a virgindade em uma de suas belas elegias. Os bancos, grandes e pequenos, não operam mais em nosso ramo. Somos nós letristas menores, sem vez, postergados pelas grandes odisséias das safras do café e do algodão. Porém, ajudado por um cônego de boa vontade, que conheci do no de uma "boarding house" em Belo Horizonte (onde se hospedavam o amável pintor Guignard e um inglês muito culto, que tinha sido amigo de G. K. Chesterton e padecia de uma neurose da primeira guerra mundial, que o deixava, às vezes, frequentemente, com uma vontade insaciável de beber), com a boa vontade do cônego aquela questão estava superada.

Em seguida acabrunhado tudo embora Agôsto foi um mês danado, fecundo em desastres, riscado de ameaças às mais desagradáveis. Veio setembro e, embora sem superstição, tive quase inconscientemente a esperança de que os acontecimentos iriam entrar em sua normalidade, tristezas sem exageros e algumas alegrias para nós, os indigentes de uma poesia que não se teça de angústia e sim de uma certeza. Pois mal setembro chegou, e a pátria celebrou o dia de seus anos, o nosso Ovalinho morreu. Morreu escondido, não quis magoar os que o amavam com a sua partida. Morreu bem.

Ora, Vinicius, talvez você também seja assim, talvez também para você há mortes fàcilmente esquecíveis e mortes que não passam. A do Ovalle não me passa. Entendo perfeitamente que êle morreu, não é isso, mas insisto em quero-lo vivo, vem aquela esperança docetriste de que poderei telefoná-lo (melhor assim, transitivo direto) sem decepção. Sem que a Virgínia me diga do outro lado do fio: "Êle morreu...".

Quando passo na Avenida Atlântica, penso ainda em subir e surpreendê-lo, e concordar com êle que aquêle nisque gôsto de madeira com alcatrão não está mal, até que bom, excelente. Como não subo (sempre me vinha uma terrível dúvida se era no sétimo ou no oitavo andar), fico com uma raiva enevoada de uma promessa de lágrimas. Raiva miserável que não é de ninguém. Raiva que talvez seja o melhor de mim, não sei.

Mas volto à Avenida Rio Branco. Era uma quinta-feira tristíssima de setembro — como dizia aquele escritor ruim de Juiz de Fora. No lugar do Palace Hotel (onde, aliás, se hospedava o Ovalle, e lá esteve um dia antes da demolição) tem agora um edifício moderno, inclinado para frente, que o povo apelidou de "Tem nêgo bebo aí". Eu vinha vindo pojado de literatura melancólica, lembrando aquela passagem do "Macbeth", quando um servo vem e anuncia ao rei: "The queen, my lord, is dead". Descobria que aquele "idiot" de que fala o magnânimo poeta era um bêbado inglês do tempo isabelino. Vi isso com uma lucidez desconcertante, o bêbado contando uma história barulhenta e sem sentido, e Shakespeare, a um canto da taberna, olhando, espantado, como se fosse a primeira vez, a fabulosa experiência.

Foi então que deu com um exemplar novo da "Manchete" em uma banca de jornais. Comprei e fui lendo. A página 50, encontrei o teu poema maravilhoso "Receita de Mulher". Li os teus versos muitas vezes, entrei em um bar, sai do bar, entrei em uma autarquia, sai da autarquia, fui almoçar com o Irineu na penguin da Aurora. Levando o teu poema digno e belo. Minhas tristezas fugiram nem contente, como se um músico houvesse batido no ar palma contra palma, naquele golpe sêco e alegre que interrompia as preocupações de minha infância. Fiquei apenas pensando, depois, que eu não sei o que seria de mim se não fossem os poetas.

Clic! Clic! disse João (do Rio) Teresa vai visitar Ubá! (Oba!)

1 Dou um conselho a Lola: NÃO SEJA TÃO LINDA!

♣

2 O concurso para professor de História da Arte, da Escola Nacional de Belas Artes foi uma das maiores batalhas travadas ùltimamente nos meios intelectuais desta cidade. Pena que o senhor Vlademir Alves de Sousa (a quem dedico uma velha admiração) tenha perdido. Os alunos de História da Arte teriam com êle um mestre de sabedoria e imenso saber.

Após a aula prática dos candidatos ficou constatada a vitória do professor Mario Barata, que sem dúvida possui os muitos dotes para ocupar a cadeira em questão.

Ilde Garavaglia: A educação da América do Sul é fraca

Ambos defenderam as suas teses com brilhantismo.

♣

3 **Determinada publicação desta capital anuncia que o senhor Plinio Salgado será eleito Presidente da República com quase três milhões de votos.**

♣

4 Ontem foi o dia do aniversário do industrial Antonio Sanchez Galdeano.

♣

5 **O senhor Al Neto (que segunda-feira passada provou com documentos que 75 por cento da população do Rio lê e aprecia a coluna social) entrevistará, domingo, a bonita Hilde Garavaglia. Diz o Al que é Neto que Hilde dominará o tema da deficiência educacional da juventude sul-americana em comparação com a européia (O que?)**

♣

6 Já agora o mundo internacional conhece o drama de Porfirio Rubirosa. Êste D. Juan está, pela primeira vez, em crise. Zazá Gabor parece ter prestado depoimento que põe em dúvida seu cetro internacional. Aliás, no Brasil, está se repetindo a mesma história. Um conhecido milionário, moreno e famoso, cujas seduções secretas estão pondo em evidência várias Zazá Gabor, está como o D. Juan internacional Rubirosa — entregando os pontos.

Parece que entre o que lhe é fundamental, preferiu a inconstância, a volubilidade e a aventura. Êste caso chamaria a atenção até da própria Elza Maxwell que, no seu cruzeiro a Atenas, registraria com a maior sofreguidão jornalística as palavras que a princesa Ghika, diante de uma das mais belas estátuas da Grécia, provàvelmente exclamaria: "Esta deve ser ascendente daquela morena e linda brasileira". Por tudo isso, aconselhamos aos dois: pela popularidade dêle e a beleza dela, que se previnam. Evitem almoços indiscretos, mesmo em aviões e navios.

7 **Tiro o velho João do Rio da estante e leio a seguinte cena: "CLIC! CLIC! O Photographo! Ah um photographo! A cena foi rápida. Era na Avenida. Mme. de Figueiroa abriu nervosamente o leque, baixou a cabeça e deitou quase a correr. Na sua frente, porém, um sujeito louro, com o Kodack na mão ria a bom rir e quando a linda senhora passou a seu lado cumprimentou:**

— V. Exa. fez muito mal minha senhora. A chapa vai sair preta.

— Vai sair preta?

— Pois está claro! A cabeça curvada, o leque escurecendo o rosto...

— Mas o senhor vai fazer sair isso?

— E' para um jornal ilustrado. Com sua licença.

— Tem que sair mesmo?

— E' fatal.

Mme. de Figueiroa mordeu o lábio., hesitou e, de súbito, resolvida:

— Então, se não há remédio, tire outro instantâneo direito.

E ficou de pé, numa pôse de ave real, sorrindo, enquanto o moço louro de novo a kodackizava".

João do Rio ficava na Avenida olhando. Naquele tempo dava para ser descritivo, paisagi[?]o e kodacrômico. Mas, pelo visto as mulheres eram iguais às de hoje.

♣

8 Há meses atrás recebi urgentes comunicados da cidade de Ubá. O advogado Agenor Alves de Sousa e outros senhores do famoso Tenis Clube local queriam que eu fosse àquela cidade e levasse os meus amigos Teresa e Carlos Eduardo de Sousa Campos. A idéia era homenagear a Teresa que nasceu naquela cidade mineira e tornou-se um dos orgulhos da região.

Agora, depois de tudo falado e combinado recebo o convite official que vem assim redigido:

POR ORDEM DE S. M. JERUBE QUEIROZ, RAINHA DA PRIMAVERA DE 1955, A DIRETORIA DO UBÁ TENIS CLUBE TEM O PRAZER DE CONVIDAR V. EXCIA. E EXMA. FAMILIA PARA A FESTA DA COROAÇÃO, A SE REALIZAR EM SEUS SALÕES, AOS 24 DIAS DO MÊS DE SETEMBRO DO CORRENTE ANO, QUANDO SERÁ HOMENAGEADA A EXMA. SRA. TERESA SOUSA CAMPOS, A MAIS ELEGANTE MULHER DO BRASIL".

Lembro que quando Ali Khan estava ainda aqui no Rio eu contei ao simpático príncipe que Ubá pretendia homenagear a Teresa. Êle disse que o gesto era dos mais comoventes e acrescentou: "Se eu estiver aqui será que você me arranja um convite? Eu gostaria de conhecer essa cidade".

♣

9 **O senhor Luis Costa organizou uma bizantina exposição de desenhos, caricaturas e fotografias no Hotel Ambassador. Trata-se de um material extremamente jornalístico.**

Além disso cada concorrente terá o direito a uma garrafa de whisky e os vencedores (de cada especiolidade) a quantia de 5 pacotes.

♣

10 O cinema Astória do senhor Ari de Castro está preparando uma tela curvilínea para apresentar (dia 23) o filme "Comandos do Ar". Avant-Premiére para a construção da Igrejinha N. S. de Copacabana. O acontecimento será televisionado, fotografado, filmado, falado, lotado, musicado e tudo. Muita gala.

♣

11 **Recebi da senhora Marjory Prado um simpático convite para ir ao seu Jequiti-Mar. No dia 18 acontecerá uma festa tìpicamente de caráter Indonésio, sob orientação de pessoas da Indonésia.**

Sem dúvida extremamente original. Obrigado Marjory. Farei tudo para ir.

♣

12 Estou agora mesmo recebendo a visita do jornalista paraense Aderbal Melo. O senhor em questão é uma boa figura, bom papo. Está morando algum tempo no Rio. A sua correspondência carioca é publicada na "Folha da Noite" e na "Folha Vespertina". Boa gente essa que vem do Pará.

♣

13 **Acabo de saber que a Miss Florianópolis (que é uma belezoca) virou paraense. A moça gostou do senhor Carlos Coelho (filho de alto comerciante de Belem) e casou. Todo mundo feliz.**

♣

14 Na cidade de Pôrto Alegre está acontecendo um importante certame de artes plásticas. "Do Impressionismo ao Abstracionismo". Grande sucesso.

♣

15 **Para inaugurar a nova casa no alto da montanha o senhor e a senhora Louis Rogers Gray ofereceram um jantar. Presentes: O Embaixador do Canadá e a senhora Sidney Pierre; a senhora Gustavo Mosset; sir Henry Lynch; a senhora [?]ne Freeland; a senhora Norman Hime; o senhor e a senhora Gilbert Lawrence Landsberg; monsenhor Nabuco; o embaixador e a senhora Argeu Guimarães; a marquesa de Cattaneo Adorno; o senhor e a senhora Mario Osward; os vicondes de Castello-Novo; o senhor e a senhora Roberto Uchôa; a senhora André Migliorelli; o senhor e a senhora Gilberto Ferraz; o senhor e a senhora Mauricio Caddaneo; o senhor e a senhora Frederico Séve; a senhora Lynch e seu filho Louis Lynch; a senhora Haroldo Leitão da Cunha; os casais Jorge e Paulo Leitão da Cunha; o senhor e a senhora Petter Landsberg; o senhor Luiz Leitão da Cunha d'Orey; o secretário canadense senhor Christian Hardy; o senhor e a senhora Maurogordato; o senhor e a senhora Geraldo Batista; o cronista Gilberto Trompowsky.**

♣

16 Até.

"COLOR REVUE"

Se o leitor procura um bom passatempo para as noites de setembro, de mal despontada primavera e já tão belo verão, aconselhamos o espetáculo do Follies, "Color Revue" — uma revistinha que lembra, pelo título, pelos quadros, pelo pessoal novo, os bons tempos de Zilco Ribeiro naquele teatro. "Color Revue" é assinada por J. Costa (empresário) e Pereira Lima. Os dois autores não foram felizes na maioria dos quadros apresentados, repetiram piadas velhas, incluíram alguns quadros de evidente mau-gosto (Auto-sugestão, Coisas do Hawai, Tudo Sobe), mas merecem perdão pelo excelente "Faquir" e "Empresária". Com um pouquinho mais de imaginação teriam feito de "Color Revue" um sucesso, pois atores novos e de valor estavam até sobrando e muitos ficaram à espera de melhor coisa, como Tião, o ator negro revelado por Silveira Sampaio na "boite" Beguin, e Edson Silva, o "Cosme" da comédia de Millor Fernandes, que ainda teve uma oportunidade no "Fugitivo". Mas a revista agrada pela alegria e pelo jeito "amador" de seus jovens atores, como Sônia Mamed, Ariston, Pituca, Edson Silva, Helena Amaral (uma simpatia), Mara Murce, Augusto Cesar, Tião, Herbert e Saci. Outra garantia do êxito de "Color Revue" é a direção de Armando Couto. Como atração, e das melhores, o excelente conjunto Zé do Norte e seus Cangaceiros.

TEMPORADA POPULAR DE OPERETAS — com estréia marcada para Hoje, às 21 horas, no Teatro Recreio, vamos ter uma temporada popular de operetas que será iniciada com "Sonho de Valsa", adaptada por Francisco Moreno, um dos dirigentes do elenco. O original de Straus contará com Pedro Celestino, Zuleica Neves, João Celestino, Maria Brazão, Alzira Rodrigues e muitos outros. Os espetáculos serão dados em sessão única às 21 horas e em vesperais às quintas, sábados e domingos.

CONFERÊNCIA DE CELSO KELLY — Celso Kelly será o próximo conferencista do Curso de Literatura Teatral organizado pela ABCT, devendo falar sôbre o Teatro de Cláudio de Sousa, no próximo dia 19, às 17 horas, na sala do Conselho da SBAT. Não há convites especiais.

LUCRECIA BORGIA — vem aí Derci Gonçalves, já no próximo dia 29, para apresentar no teatro Glória a sua "Lucrécia" que empolgou São Paulo — uma comédia-paródia de Danilo Bastos dirigida por Carla Civelli. Cenários de Irênio Maia e figurinos da época confecionados por Osvaldo Mota. Nos três atos de "Lucrécia Bórgia" desfilarão no palco do Glória os personagens históricos de Maquiavel, Cesar Bórgia, Júlia Farnese, Malatesta, Alexandre VI e outros, numa peça feita ao gôsto de Derci cujo único objetivo é o de fazer rir.

A TEMPORADA DO "LIDO" DE PARIS — no teatro João Caetano, será apenas de dez dias, tendo em vista outros compromissos da Companhia para esta sua primeira excursão à América do Sul. O espetáculo de ontem, "Uma Noite no Lido de Paris", que mereceu os aplausos da crítica e do grande público que lotava o teatro, será exibido hoje e tôdas as noites em duas sessões: às 19,45 e 22,30 horas.

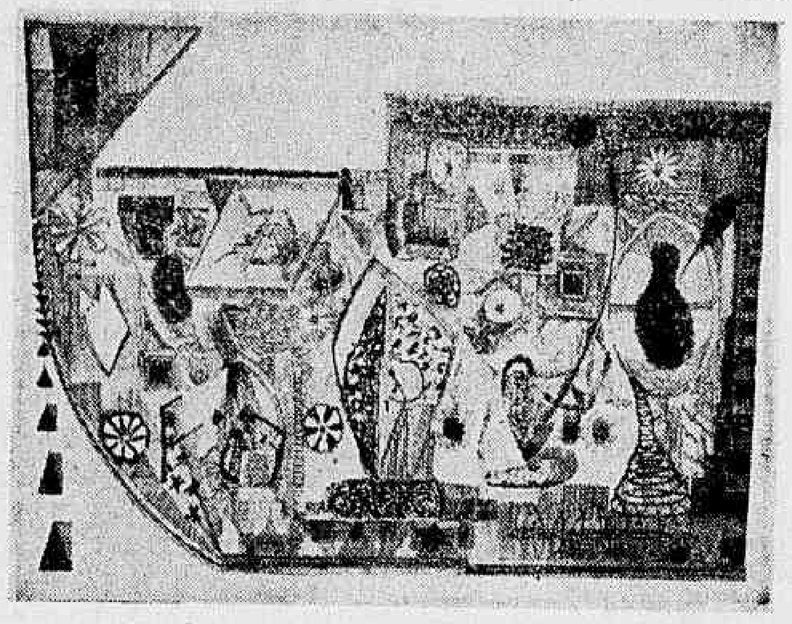

UM GRANDE DESENHISTA EXPÕES NO RIO — Arnaldo Pedroso d'Horta faz uma exposição individual no Rio pela primeira vez. A mostra do grande desenhista de São Paulo abre-se hoje, às 21 horas, em "La Petite Galerie" na Avenida Atlântica, 2964. Arnaldo Pedroso d'Horta, renovador entre nós da arte do desenho, premiado diversas vezes em salões nacionais, é também o único pintor brasileiro já laureado na Bienal de Veneza. — Na foto, um dos trabalhos pertencentes ao conjunto premiado na XXVII Bienal de Veneza, pertencente ao acêrvo da Galeria de Arte Moderna daquela cidade italiana

REGISTRO

ANIVERSÁRIOS

FAZEM ANOS HOJE

SENHORES:

Senador Artur Bernardes Filho; cônsul Raul José de Sá Barbosa; Osvaldo Fascini de Faria; engenheiro José Galoso Neves; Armando Gonçalves Lima; Levi Bartolomeu Pôrto; Roberto Alves Faria; Hermeto Costa; Raul Gonçalves Martins; Luís Lopes Saraiva; José Manuel do Nascimento; Wilson Veloso; Mário Antunes Martel; Floriano Pinto; José Soares; Franklin Palmeira; Carlos Cavalcanti; Lafayete Rodrigues dos Santos; capitão Hermilo Ferreira; Xisto Vieira Filho; deputado Osvaldo Moura Brasil do Amaral; Álvaro Brandão; Florivaldo Garcia; Justino Noro; Osmar Pereira; Mário Mendes da Silva; professor Cândido Mota Filho; Coaraci Cruz; Valter Gouvêa da Costa; Fernando Braz Chaves e Osvaldo de Paula Machado.

SENHORAS:

Beatriz Leonardo do Carmo e Dolores Gonzalez Garcia.

CASAMENTOS

No dia 24, da senhorinha Ilza Vitagliano, filha do sr. e sra. Rafael Vitagliano, com o sr. Hugo Corrêa de Paiva.

EXPOSIÇAO

O Museu de Cêra "Dupuytren de Paris", compreendendo duzentas figuras de impressionante realismo, ora em exposição nos salões do Automóvel Clube do Brasil, tem sido muito visitado, no horário das 10 às 24 horas. Dia 25, das 9 às 16 horas, os associados do ACB gozarão do abatimento de 50% no preço do ingresso. Em face de determinação do Juizo de Menores, é proibido o ingresso de menores de 18 anos.

FESTAS

Em prosseguimento ao programa social do mês em curso, o Olímpico Clube realizará duas noites-dançantes, nos dias 18, domingo, e 29, quinta-feira.

— Revivendo suas tradicionais festas, o Automóvel Clube do Brasil abrirá seus salões no próximo sábado, para oferecer uma "soirée" dançante aos associados e pessoas de suas famílias. O Conjunto de "Boite" Modesto Giovani executará números de seu seleto repertório, constituindo sua apresentação um dos atrativos. Para essa festa-dançante o traje exigido é o de passeio completo.

CONFERENCIAS

Sra. Cecília Meireles — No dia 22, às 17 horas, na Rua México, 128, 5.º andar, sôbre o tema "A Arte Popular na India.

CURSOS

O Centro Paroquial da Glória promove um Curso para moças com as seguintes matérias: Psicologia Diferencal, Decoração do Lar, Orientação para Dona de Casa, Puericultura, Noções de Educação Infantil, Fisiologia do Casamento, Socorros de Urgência, Aspecto Moral do Casamento, Cozinha.

COMEMORAÇÃO

Hoje, as 20 horas, o Centro Alagoano comemomará o seu 58. aniversário de fundação, e o 138.º da emancipação política de Alagoas.

Acompanhará a solenidade, um baile em sua sede na Rua Taddock Lobo, 367.

Rádio Sociedade Ubaense
UBA' - - MINAS — BRASIL
1.000 wats — 1.240 kc
Z. Y. C. 4

Célia Biar, Eugênio Kusnet e Margarida Rey em uma cena de "Santa Marta Fabril S. A.", a peça de Abilio Pereira de Almeida

RÁDIO & TV

Ricardo Galeno

Explicação

RECEBO, do cronista Nestor de Holanda, que funciona com inteligência no vespertino "A Noite", uma carta dizendo entre outras coisas que a democracia impera na Rádio Nacional; que funcionários e dirigentes da E-8 nada têm contra o senhor Victor Costa e, que, portanto, "estou me apressando em lhe remeter um recorte do meu humilde "Telhado de Vidro", publicado ontem, na página especial sôbre a Rádio Nacional". Desdobro o recorte, realmente estão alinhadas palavras as mais carinhosas sôbre a personalidade do senhor Victor Costa em um estilo gostoso, tão meu conhecido, tão indispensável na página bem feita.

Entretanto, apesar de certas verdades contidas na carta e no recorte, sou obrigado a dizer aqui, em resposta (à carta) que quando eu escrevi nesta coluna que "ficaria atento ao nome Victor Costa durante a festa comemorativa do 19.º aniversário da Rádio Nacional", não quis dizer com isso que o jornal "A Noite", um dos meus prediletos, fosse omitir o nome do homem ou fosse tomar esta ou aquela atitude. Pelo contrário. Eu quis dizer que "ficaria atento", mas, na hora da onça beber água, isto é: durante a falação no micro, pra todo mundo ouvir, pra todo mundo tomar conhecimento. E, na verdade, fiquei de ôlho e só o senhor Osvaldo Elias fez justiça.

(Um abraço).

Acontecendo

TELEGRAMAS procedentes de Nova York informam que o capitão Richard McCutheon, do Corpo de Fuzileiros Navais, abiscoitou 64.000 dólares num famoso programa de televisão. Hilde Caravaglia, glamour-girl de 1954, regressa da Europa e recebe logo um convite do senhor Al Neto para um bate-papo na TV-Tupi. Francisco Abreu estréia um terno e uma sala na Socipral. Carmelia Alves ressurge na E-8 e canta um samba do repertório da sambista Ruth Barros. A Tupi conta 20 anos de existência a serviço do bom Rádio brasileiro e eu deixo pra comentar depois, com mais vagar e mais fôlego. Braga Junior surge no auditório mayrinkiano de plaston e o gôzo é geral. Juscelino envia uma mensagem ao povo de Minas Gerais e várias emissoras tratam do assunto de perto. Recebo a revista "Guanabara Fluminense" e dou vários mergulhos nas suas águas. Geber Moreira desaparece totalmente de circulação e José Maria Neves brilha numa reportagem difícil. A tarde é cinzenta mas, em compensação, os olhos são negros e repousantes. A vontade é ficar nu, mas há a vigilância Menezes Côrtes apitando na cidade!

Lentejoula

SELMA Lopes — pequena e brilhante.

Justiça

SEMPRE que se fala em samba bonito e bem feito, surge logo o "Ai que saudade da Amélia", de Ataulfo Alves e Mario Lago. E comentam:

— E' um samba formidável de Ataulfo Alves; verdadeiro clássico da música popular.

E não citam o Mario Lago, que é o autor da letra; a cabeça da história gostosa. E' só Ataulfo, Ataulfo e Ataulfo.

Por que fazem isso? Acaso Mario Lago é um nome difícil?

Vamos fazer justiça ao grande letrista!

Vazio

HOJE estou apressado e vazio. Amanhã, entretanto, é sábado, depois, domingo e segunda-feira ninguém sabe o que será... (Plágio!).

"GENEVIEVE"

GENEVIEVE. Produzido por Earl St. John para J. Arthur Rank; Universal - International. Dirigido por Henry Cornelius. Escrito por William Rose. Fotografia de Christopher Challis. Elenco: Kenneth Moore, Dinah Sheridan, John Gregson, Kay Kendall.

GENEVIEVE é uma confidência da família inglesa revelada à razão de 40 quilômetros horários, tendo como veículo um automóvel de 1904. Uma sequência de facécias, como tôdas as comédias inglesas uma narrativa bem humorada, e que, ao fim de 100 minutos, elabora, sôbre um pretexto hábil, uma crônica social menor - a vivida por uma sociedade anônimamente dispersa em qualquer país.

Genoveva é um "hobby" praticado por um jovem advogado inglês que, tirante dos muitos motivos de preocupação supridos no fôro de Londres, participa anualmente da passeata de "Autos Veneráveis", de cujo clube congressional é sócio. Lá vai Genoveva, o automóvel bizarro, pilotado todos os anos pelo moço advogado, para cumprir o esfôrço máximo exigido para a sua veneranda idade: o percurso entre Hyde-Park, no coração de Londres, e Brighton-Rock, a zona elegante de Brighton. Numa época como a atual, falar de acidente a respeito de um moroso instrumento como é um automóvel fabricado nos idos de 1904 é forçar a expressão, mas nem por isso "Genevieve" deixa de provocar uma série ininterrupta de incidentes no curso de sua inusitada viagem.

O "hobby" prática escapista que pode ser adotada pelos melhores maridos, é a moral da história. E Genoveva, é o esdruxulo carro de linhas clássicas que disputa com a bela, moderna e aerodinâmica Dinah Sheridan as atenções do pilôto de ambas, John Gregson. O que o rapaz quer provar é que Genoveva, a máquina, é uma quarentona em forma, cujo "glamour" estreitamente adequado ao urbanismo do país, possue resistência para cumprir galhardamente o mesmo itinerário da mocidade. Um conflito natural, provocado pelo excesso de atenções dispensado ao automóvel, provoca um chorrilho de reivindicações da espôsa, durante o que pequenos incidentes domésticos sem maiores consequências vêm à tona, provocando, em cada situação, uma excelente crítica aos costumes da família inglesa.

A psicologia dos quatro personagens que se alternam na trama é comum a tôdas as famílias do mundo, guardadas que sejam as proporções de ambiente para ambiente. O equivalente pode ser encontrado bôa comédia francesa de Jacques Becker - "Antoine et Antoinette" (*Vivamos Hoje*), - nos pequenos dramas do Palais Royal ou reduzido para uma motocicleta ou pelo hábito de pescar do cronista Rubem Braga. A mulher que respeita o divertimento predileto do marido, embora não o estime e até se exaspere com êle. O marido que estima a mulher acima de tudo mas que, dado à tolerância recíproca atingida pelos casais a partir de certa convivência, esquece um pouco os cuidados e o culto que se deve a uma mulher e que são muito mais imperativos do que os devidos à outra máquina de estimação.

Uma história divertida, cujo contato com a realidade urbana se faz naturalmente ao longo de um fim de semana acidentado e pitoresco, lírico e atropelado como os fins-de-semana em família, para o que o talento histriônico do diretor Henry Cornelius (*Um país de anedota*), unido à capacidade do elenco e ao apropriado uso da côr colaboram para o completo êxito.

Clube Chaplin nova fase

COM a exibição de "Amanhã é Outro Dia", de Leonide Moguy, o Clube Chaplin, que funcionou regularmente, reiniciará suas atividades no dia 18 de setembro, domingo, no auditório da ABI. O Clube Chaplin havia interrompido suas atividades há dois anos.

CARTAZ

TEATROS

CARLOS GOMES — 22-7581 — "O Ébrio". Mus. com Vicente Celestino. Às 20 e 22 horas. Vesp. aos sábados e domingos às 16 horas.
COPACABANA — 57-1818 — "É' preciso Viver", às 21,30 horas. Vesp. às quintas, sábados e domingos às 16 horas.
DULCINA — 32-5817 — "Assim é mulher". Cia. Renata Fronzi-César Ladeira. Às 20 e 22 horas. Vesp. às quintas, sábados e domingos às 16 horas.
DUSE — 22-1239
FOLIES — 27-8216 — "Color Revue", às 20 e 22,26 horas. Vesp. às quintas, sábados e domingos às 16 hs.
GINÁSTICO — 42-4090 — "Santa Marta Fabril". TBC, às 21 horas aos sábados e domingos, sessões às 20 e 22 horas. Vesp. às 16 horas.
GLÓRIA — 22-8216
JARDEL — 27-8717 — "Precisa-se de um Presidente"; às 20 e 22 horas, vesp. às quintas, sábados e domingos às 16 horas.
JOÃO CAETANO — 43-4278 — "Uma Noite no Lido de Paris", às 19,45 e 22,30 horas.
MADUREIRA — "Batatá de Brotos" — Revista, com Zaquia Jorge, às 20 e 22 horas, aos sábados e domingos vesp. às 16 horas.
MUNICIPAL — 42-3103
RECREIO — 22-8164 — "Sonho de Valsa". Opereta, às 21 horas. Vesp. às quintas, sábados e domingos, às 16 horas.
REPÚBLICA — 22-0271
RIVAL — 22-2721 — "Espôsa em Circulação", às 21 horas. Vesperais às quintas, sábados e domingos às 16 horas.
SERRADOR — 42-6442 — "Fronteira", com Eva Tudor. Às 21 horas. Aos sábados e domingos às 20 e 22 horas. Vesperais às quintas, sábados e domingos às 16 horas.
TABLADO — 26-4555
TEATRO DE BOLSO — 27-1037 — "S. Exa. em 26 Poses", às 21 horas. Vesp. aos sábados e domingos, às 16 horas.

CINEMAS

OS LANÇAMENTOS

SÁBADO VIOLENTO (*Violent Saturday* — Fox). — Um assalto a um banco com repercussão na vida de várias pessoas que habitam uma pequena comunidade americana. Tecnicolor & CinemaScope. Direção de Richard Fleischer. *Elenco:* Victor Mature, Richard Egan, Stephen McNally, Virginia Leith. Nos cinemas PALÁCIO, ROXY e MADRID: às 14, 16, 18, 20 e 22 horas.

GENEVIEVE (*Genevieve*, Universal) — Na tradição das melhores comédias inglêsas, uma história com vários incidentes em tôrno de um automóvel modêlo 1904. Direção de Henry Cornelius. Em tecnicolor. *Elenco:* Dinah Sheridan, Jon Gregson, Kay Kendall, Kennet Moore. Nos cinemas VITÓRIA, COPACABANA, MIRAMAR e PIRAJÁ', RIDAN, MARACANÃ e D. PEDRO — às 14, 16, 18, 20 e 22 horas.

FÚRIA ASSASSINA (*Naked Alibi*) — Universal) — "Thriller" policial de ação intensa e trama com a proverbial disposição de luta da polícia contra os transgressores, nas ruas e nos cabarés. Direção de Jerry Hopper. *Elenco:* Sterling Hayden, Gloria Grahame, Gene Barry, Marcia Henderson, Casey Adams. Nos cinemas ODEON, RIAN, MONTE CASTELO, AMÉRICA, BOTAFOGO e MEM DE SÁ' — às 14, 16, 18, 20 e 22 horas.

A VOLTA DO RENEGADO (*Wyoming Renegades* — Columbia). — "Western" seguindo a linha clássica e onde uma cidade pacata volta a ser tumultuada por antigos bandoleiros. Em tecnicolor. Direção de Fred F. Sears. *Elenco:* Phil Carey, Gene Evans, Martha Hyer, William Bishop. Nos cinemas IMPÉRIO, MADUREIRA, TIJUCA e IPANEMA — às 14, 15,40, 17,20, 19, 20,40 e 22,20 horas.

FRUTOS DE VERÃO (*Les Fruits de l'Été*) — Um drama doméstico atenuado pela filha do casal, que impede o divórcio dos pais, para depois complicar a situação com "ligações perigosas". Direção de Raymond Bernard. *Elenco:* Edwige Feuillere, Henri Guisol, Etchika Choureau. Nos cinemas PATHÉ, PARATODOS, MAUÁ, SÃO BENTO: às 12, (Pathé) e 14, 16, 18, 20 e 22 horas.

FOGO DE PAIXÃO (Le Feu dans la Peau — Lutetia-Sonodis-Isis Films; — França Filmes) — Uma mulher que se apaixona por um criminoso criando o clássico triângulo passional quando desperta o ciúme de um cunhado. Direção de Marcel Blistène. — ELENCO: Giselle Pascal, Raymond Pellegrin, Philippe Lemaire, Nadine Basile. Nos cinemas S. LUIZ, REX, ALASKA, CARIOCA, ABOLIÇÃO, CENTRAL (Niterói) — às 14, 16, 18, 20 e 22 horas.

CALUNIADA (Torna — Art.-Films) — A velha história do marido que suspeita da fidelidade da mulher e a expulsa do lar, para recebê-la no epílogo do filme depois que o sofrimento da vítima já comoveu suficientemente a platéia. Direção de Raffaello Matarazzo. *Elenco:* Amedeo Nazzari, Yvonne Sanson, Liliana Gerace, Franco Fabrizzi. Nos cinemas ART-PALÁCIO, PRESIDENTE, CASSINO (Niterói): às 14, 16, 18, 20 e 22 horas.

MUNDOS QUE SE CHOCAM (*Killers from Space* — RKO) — Invasão da terra por habitantes de um mundo desconhecido, depois de uma eclosão entre o nosso planeta e o estranho, tudo segundo as hipóteses da ficção científica. Direção de W. Lee Wilder. *Elenco:* Peter Graves, Barbara Baston, John Merrick. No cinema RITZ: às 14, 16, 18, 20 e 22 horas. Em programa duplo com *Um Maluco Entre Brotos* (Groucho Marx, Marie Windsor, William Bendix) nos cinemas COLONIAL, HADDOCK LOBO, PRIMOR, MASCOTE, a partir das 14 horas.

PÉROLAS DA MALDIÇÃO (*Raiyto de Luna* — Pelmex). — Um mexicano apaixonado por uma mulher que não era sua, buscando exaustivamente pérolas para adornar-lhe o busto. Direção de Chamo Urueta. *Elenco:* Brenda, David Silva. Nos cinemas SÃO JOSÉ, ALVORADA, BARONESA, FLUMINENSE, SÃO JORGE: às 14, 16, 18, 20 e 22 horas.

FILMES EM 2.ª SEMANA

DISQUE M PARA MATAR (*Dial M for Murder* — Warner). — Vigoroso melodrama que envolve mistério, crime, "suspense" e adultério, onde um famoso diretor do gênero se diverte durante todos os minutos em que decorre a ação, com os nervos da platéia. Em Warnercolor. Direção de Alfred Hitchcock. *Elenco:* Grace Kelly, Ray Milland, Robert Cummings, John Williams. Nos cinemas AZTECA, STO. AFONSO, IMPERATOR e ICARAI — (Niterói) — às 14, 16, 18, 20 e 22 horas. No CARUSO — às 13, 15, 17, 19, 21 e 23 horas. No COLISEU — às 14,30, 16,40, 18,50 e 21 horas. No S. PEDRO: às 14,40, 16,50, 19 e 21,10 horas.

OS 7 PECADOS CAPITAIS (*Les Sept Péchés Capitaux* — Franco-London-Films; RKO). — Ilustração, com sete episódios, dos 7 pecados mortais, cada um dêles dirigido por um realizador diferente e com elenco também diferente. Direção de Eduardo De Filippo, Yves Allegret, Roberto Rossellini, Jean Dréville, Claude Autant-Lara, Carlo Rim e Georges Lacombe: *Elenco:* Michele Morgan, Françoise Rosay, Gérard Philipe, Frank Villard, Vivianne Romance, Noel-Noel, Paolo Stoppa, Henri Vidal, Isa Miranda. Nos cinemas PLAZA: às 12, 14,30, 17, 19,30 e 22 horas; e ASTÓRIA e OLINDA: às 14, 16,30, 19 e 21,30 horas.

MELODIA INTERROMPIDA (*Interrupted Melody* — Metro). — A vida do soprano Marjorie Lawrence, antes e depois da crise de poliomielite e segundo a narrativa da própria cantora. CinemaScope e tecnicolor. Direção de Curtis Bernhardt. *Elenco:* Eleanor Parker, Glenn Ford, Roger Moore, Cecil Kellaway. Nos 3 cines METRO: às 14, 16, 18, 20 e 22 horas. (No Metro-Passeio, a partir do meio-dia).

REAPRESENTAÇÃO

O LADRÃO DE BAGDAD (*Thief of Bagdad* — British-Films). — Histórias das "Mil e Uma Noites", num filme em tecnicolor realizado há mais de doze anos e periòdicamente reapresentado. Direção de Alexander Korda. *Elenco:* Conrad Veidt, Sabu, June Duprez. Nos cinemas RIVOLI e PAZ: às 14, 16, 18, 20 e 22 horas.

CENTRO

CAPITÓLIO — 22-6788 — Sessões Passatempo".
CATUMBI — 22-3681.
CENTENÁ — 43-8543.
COLONIAL — 42-8512 — "Mundos que se Chocam" e "Um Maluco entre Brotos".
CINEAC-TRIANON — 42-6024 — Sessões Passatempo".
ESTÁCIO DE SÁ — 32-2923 — "Filhos de Ninguém".
FLORIANO — 43-9074 — "A Escrava Isaura".
GUARANI — 32-5641.
IDEAL — 42-1218 — "África de Fogo".
IMPÉRIO — 22-9348 — "A Volta do Renegado".
IRIS — 42-0763 — "O Homem Crocodilo".
LAPA — 22-2543 — Fechado.
MARROCOS — 22-7979 — "Sua Lei é Matar" e "Pântano Sinistro".
MEM DE SÁ' — 42-2232 — "Fúria Assassina".
METRO PASSEIO — 22-6141 — "Melodia Interrompida".
OLIMPIA — 42-4983 — "Isto Sim é Que era Vida" e "Farristas de Paris".
PALÁCIO — 22-0838 — "Sábado Violento".
PATHÉ — 22-8795 — "Frutos de Verão".
PLAZA — 22-1097 — "Os 7 Pecados Capitais".
PRESIDENTE — 42-7128 — "Caluniada".
PRIMOR — 43-6681 — "Mundos que se Chocam" e "Um Maluco entre Brotos".
REX — 22-6327 — "Fogo de Paixão".
RIO BRANCO — 43-1639.
RIVOLI — "O Ladrão de Bagdad".
SÃO JOSÉ — 42-0592 — "Pérolas da Maldição".
VITÓRIA — 42-9020 — "Genevieve".

ZONA SUL

ALASKA — "Fogo de Paixão".
ALVORADA — 27-2936 — "Pérolas da Maldição".
ART-PALÁCIO — 37-8443 — "Caluniada".
ASTÓRIA — 47-0466 — "Os 7 Pecados Capitais".
AZTECA — 45-6813 — "Disque M Para Matar".
BOTAFOGO — 26-2250 — "Fúria Assassina".
CARUSO-COPACABANA — "Disque M Para Matar".
FLORESTA — 26-6257.
GUANABARA — 26-9339 — "Falta Alguém no Manicômio".
IPANEMA — 47-3806 — "A Volta do Renegado" e "Escravos da Babilônia".
LEBLON — 27-7805 — "Fogo de Paixão".
LEME — "A Grande Noite de Casanova".
METRO-COPACABANA — 27-9797 — "Melodia Interrompida".
MIRAMAR — "Genevieve".
NACIONAL — 26-6072 — "O Tesouro Perdido".
PAX — 27-6621 — "O Ladrão de Bagdad".
PIRAJÁ' — 47-2668 — "Genevieve".
POLITEAMA — 25-1143 — "Barnabé, Tu és Meu".
RIAN — 47-1144 — "Fúria Assassina".
RITZ — 37-7224 — "Os Mundos que se Chocam".
ROXY — 27-8245 — "Sábado Violento".
ROYAL —
SÃO LUÍS — 25-7679 — "Fogo de Paixão".

ZONA NORTE

AMÉRICA — 48-4519 — "Fúria Assassina".
AVENIDA — 48-1667 — "Genevieve".
BANDEIRA — 28-7575 — "Carnaval no Fogo".
CARIOCA — 28-8179 — "Fogo de Paixão".
FLUMINENSE — 28-1404 — "O Último Guerreiro".
GRAJAÚ — 38-1311.
HADDOCK LOBO — 49-9610 — "Mundos que se Chocam" e "Um Maluco entre Brotos".
MADRID — "Sábado Violento".
METRO-TIJUCA — 48-9970 — "Melodia Interrompida".
MARACANÃ — 48-1910 — "Genevieve".
NATAL — 48-1418 — "Carnaval no Fogo".
OLINDA — 48-1032 — "Os 7 Pecados Capitais".
S. CRISTÓVÃO — 28-4925.
SANTO AFONSO — "Disque M Para Matar".
SANTA ALICE — 38-9993 — "Três Recrutas".
SANTA RITA — 28-2279.
TIJUCA — 48-4518 — "A Volta do Renegado".
VELO — 48-1381.
VILA ISABEL — 38-1310 — "Tambores da Morte".

SUBURBIO DA CENTRAL

ABOLIÇÃO — "Fogo de Paixão".
AGUA SANTA — "Paixão Selvagem" e "De Tanga e Sarong".
ALFA — 29-8215 — "O Manto da Perdição".
BANDEIRANTES — 29-3262.
BELMAR — 29-1744 — "Aviso aos Navegantes".
BENTO RIBEIRO —
BORIA REIS — 29-4281.
CACHAMBI — 29-4717.
COELHO NETO —
COLISEU — 29-8753 — "Disque M Para Matar".
EDISON — 29-4449.
GUARACI — "Camélia".
IMPERATOR — "Disque M Para Matar".
IRAJÁ — 48-8330 — "Branca de Neve e os 7 Anões".
JOVIAL — 29-0652.
MADUREIRA — 29-8733 — "A Volta do Renegado".
MARABÁ — 29-8038 — "Anjo Caído"
MASCOTE — 29-0411 — "Mundos que se Chocam" e "Um Maluco entre Brotos".
MEIER — 29-1222.
MODELO — 29-1578.
MONTE CASTELO — 29-8250 — "Fúria Assassina".
NOVO HORIZONTE — "A Louca Aventura" e "Marujo de Sua Majestade".
PADRE NÓBREGA —
PARA-TODOS — 29-5191 — "Frutos de Verão".
PIEDADE — 29-6532.
PILAR — 29-6460.
QUINTINO — 29-8230.
REAL — 29-3467.
RIDAN — 49-1633 — "Genevieve".
ROCHA MIRANDA —
ROULIEN — 49-5691.
SÃO JERONIMO —
TRINDADE — 49-3338.
TODOS OS SANTOS — 49-0300 — "Jennie" e "Trágica Emboscada".
VAZ LOBO — 29-9198 — "Pérolas da Maldição".

SUBURBIO DA LEOPOLDINA

BONSUCESSO — "Carnaval Atlântida".
BRAZ DE PINA — 30-3489.
LEOPOLDINA — "A Sombra da Outra".
MAUÁ — "Frutos de Verão".
ORIENTE — 30-1131.
PARAÍSO — 30-1060.
PENHA — 30-1121.
RAMOS — 30-1094.
ROSÁRIO — 30-1889.
SANTA CECÍLIA — 30-1823.
SANTA HELENA — 30-2666.
SÃO PEDRO — 30-4181 — "Disque M Para Matar".

ILHA DO GOVERNADOR

GUARABU — "Todos Irmãos Eram Valentes"
ITAMAR — "O Palhaço".
JARDIM —

NITEROI

CASSINO ICARAI —
CENTRAL — "Fogo de Paixão".
EDEN —
ICARAI — "Disque M Para Matar".
IMPERIAL — "Samari".
ODEON — "E o Mundo se Diverte".
PALACE — "África de Fogo".
PARAISO —
VITÓRIA —

PETRÓPOLIS

CAPITÓLIO — "Fogo de Paixão".
ESPERANTO —
D. PEDRO — "Genevieve".
PETRÓPOLIS —
SANTA TERESA — "Noites de Cabarés" e "A Espada dos Mosqueteiros".

JACAREPAGUA

BARONESA — (JPA) — 623 — "Pacto de Honra"
MARAJÓ — "Noites de Cabarés".

BANGU

MOÇA BONITA — "Nem Sansão, Nem Dalila".
MODERNO — BNG-842 — "Belo e Indomável".
REALENGO — (*Bang*) — 472.
BRASIL —

CAXIAS

CAXIAS — "O Grande Espetáculo".
POPULAR —
F. N. M.

NILOPOLIS

IMPERIAL —
NILOPOLIS —
SÃO JORGE —

VILA MERITI

GLORIA — "A Primavera e o Plebeu".

TRES RIOS

REX —

NOVA IGUAÇU

IGUAÇU —
PAVILHÃO IGUAÇU
VERDE —

PLAZA · ASTÓRIA · OLINDA · RITZ · COLONIAL · PRIMOR · H.-LOBO · MASCOTE
2ª FEIRA
O DRAMA QUE VOCÊ NÃO DEVE PERDER!
BASEADO NA NOVELA DE JAMES A. MICHENER PUBLICADA EM "LIFE"
"AS PONTES de TOKO-RI"
CÔRES POR TECHNICOLOR
SALIENTANDO:
WILLIAM HOLDEN · GRACE KELLY
FREDRIC MARCH · MICKEY ROONEY
com ROBERT STRAUSS · CHARLES McGRAW · KEIKO AWAJI
IMPRÓPRIO PARA CRIANÇAS ATÉ 14 ANOS
UM FILME DA PARAMOUNT, A MARCA DAS ESTRÊLAS

2ª SEMANA DO MAIOR SUCESSO DO ANO!
A OBRA MÁXIMA DE Alfred Hitchcock — O MESTRE DO "SUSPENSE"!
com RAY MILLAND · GRACE KELLY — VENCEDORA DO OSCAR DA ACADEMIA!
em "disque M para Matar"
150.000 PESSOAS JÁ ASSISTIRAM ESTE FILME!
A SEGUIR! JUDY GARLAND · JAMES MASON em "NASCE UMA ESTRÊLA"
HOJE: AZTECA · CARUSO COPACABANA · SANTO AFONSO · IMPERATOR · COLISEU · SÃO PEDRO
WARNERCOLOR
PROIBIDO ATÉ 18 ANOS

Próximos LANÇAMENTOS

"Um Homem nas Trevas"

"Um Homem nas Trevas", o filme da Columbia Pictures que os cinemas Ideal, Pirajá, Ridan, Imperial e D. Pedro prometem exibir durante a próxima semana, apresenta-nos Edmond O'Brien num papel altamente dramático — o de um homem que, para livrar-se de suas tendências criminosas, submete-se a uma delicada operação no cérebro. Mas, ao ficar bom, perde a memória e seus antigos companheiros de crime, o envolvem num caso tremendo, do qual só se salva devido à dedicação de uma mulher, papel êsse interpretado por Audrey Totter. "Um Homem nas Trevas" é uma produção de Wallace MacDonald, dirigida por Lew Landers.

O MAIS PRODIGIOSO FILME DE TODOS OS TEMPOS...
Alexander Korda apresenta
"O Ladrão de BAGDÁ"
Em Technicolor
CONRAD VEIDT · SABU · JUNE DUPREZ
RIVOLI · PAX — HOJE

A MAIS ALTA EXPRESSÃO DO NEO-REALISMO!
MARTA TOREN · CHARLES VANEL · GINO CERVI · JACQUES SERNAS · FOLCO LULLI
"Madalena"
FILME DO CINQUENTENÁRIO DA TITANUS
DIREÇÃO: AUGUSTO GENINA
NÃO É A HISTÓRIA BÍBLICA SÔBRE MARIA MADALENA
2ª FEIRA: PATHE · PRESIDENTE · ART-PALÁCIO · PARA TODOS · MAUÁ (RAMOS) · CASSINO (ICARAI) · GUARACI (ROCHA MIRANDA)

6 ÚLTIMOS DIAS!
METRO COPACABANA · METRO PASSEIO · METRO TIJUCA — HOJE
O MAIOR DOS ROMANCES MUSICAIS!
Melodia Interrompida
Glenn FORD · Eleanor PARKER
ROGER MOORE · CECIL KELLAWAY
CINEMASCOPE — Em côres!
FILME METRO-GOLDWYN-MAYER
PREFIRAM AS PRIMEIRAS SESSÕES!

"O Belo Brummell" — próximo lançamento dos Cines Metro

Os cines Metro apresentarão a seguir, "Melodia Interrompida", um filme em Metroscope. "O Belo Brummell", que é um capítulo de elegância e de requintado maneirismo na velha côrte de Jorge IV. Stewart Granger é quem personifica o famoso "dandy", cuja influência nos negócios políticos e na vida social da Inglaterra ainda hoje pasma os historiadores. A seu lado, como Lady Patrícia, está Elizabeth Taylor, como também estão Peter Ustinov e Robert Morley. "O Belo Brummell" foi dirigido por Curtis Bernhardt, produzido por Sam Zimbalist e foi editado em côres Eastman e com som estereofônico Perspecta.

O amor, a alavanca do mundo!

"A NOIVA ETERNA" é a história de uma jovem abandonada na noite de núpcias. Outra mulher em situação igual se sentiria desgraçada, mas ela parecia encarar a vida filosòficamente. Êstes abandonos lhe traziam muito dinheiro. Uma hilariante comédia repleta de graça e bom humor.

"A NOIVA ETERNA" com Peggy Cummins, Terence Morgan, Ronald Squire, James Hayter e Marie Lohr. Um filme de J. Arthur Rank distribuido pela Universal International, será estreado segunda-feira nos cinemas: São Luiz, Copacabana, Avenida, Rydan, Central.

WARNER BROS. apresenta
JUDY GARLAND · JAMES MASON em
INICIANDO UMA NOVA ERA DO CINEMA...
Nasce uma Estrêla (A STAR IS BORN)
CINEMASCOPE · Technicolor
JACK CARSON · CHARLES BICKFORD
COMPLEMENTO NACIONAL
2º FEIRA: AZTECA 2-4.40-7.20-10 H · CARUSO COPACABANA 2-4.50-7.40-10.30 H · IMPERATOR 2-4.40-7.20-10 H · COLISEU 5-5.50-8.40 H · SÃO PEDRO 3-6-9 H

2ª feira — HORÁRIO 2-3.40-5.20-7-8.40-10.20
IMPERIO · FLORIANO · MENDESA · MARACANÃ · MONSUCESSO · MONTE CASTELO · D. PEDRO · ICARAI
NO DOMINIO do CRIME e da VIOLENCIA
ALLIED ARTISTS apresenta
WAYNE MORRIS · James Lydon · Beverly Garland
em DUELO DE ASSASSINOS (THE DESPERADO)
DIREÇÃO THOMAS CARR
IMPRÓPRIO 18 ANOS
4ª feira: GUANABARA · IPANEMA · TIJUCA

Teatros e BOITES

Teatro Recreio
HOJE — às 21 horas
ESTRÉIA
Da temporada Popular de Operetas
"SONHO DE VALSA"
de OSCAR STRAUS
Adaptação moderna de Francisco Moreno, com os sopranos Mione Amorim e Zuleika Neves — Pedro Celestino, o cômico Pedro Dias e um elenco primoroso.
Regente: MARCEL KLASS — Bilhetes à venda

CASABLANCA
ZILCO RIBEIRO apresenta
"O Samba Nasce no Coração"
Agora no jantar-dançante com início às 21 hs. ("show" às 23 hs.) e a ceia no horário habitual com a 2.ª apresentação do "show" a 1,30 hs. Jantar ou ceia Cr$ 200,00 — "covercherge" Cr$ 200,00. — Total Cr$ 400,00.
RESERVAS: 26-7437 e 26-1783

CLUBE DE PARIS
APRESENTA
a cantora Noêmia Cavalcanti e o cantor
ALBERTO MORENO
com o Conjunto de Miranda
Prato especial Pieds Paquet e Filet à Paris
RUA DUVIVIER, 37-I — TEL. 57-7611
COPACABANA

La Ronde
Direção de EMILIA LIMA
O BAR MAIS ELEGANTE DE COPACABANA APRESENTA
VALTER MACHADO — CARMEN BRAZIL — CESAR SIQUEIRA — HIBARDO NARANJO, o grande barítono — OTACILIO AMARAL
Hoje, estréia de ROSANGELA MALDONATO
Rua Rodolfo Dantas, 91-B — Telefone — 57-6875

É FÁCIL DE VERIFICAR
que o ambiente mais acolhedor e íntimo, a bebida honesta e a melhor MUSICA DE PIANO com os pianistas
Alfred Schutz e Carlos Loretti,
além de outras atrações, V.S. encontrará no
MAZURKA - BAR
Rua Belfort Roxo, 58-B (LIDO)
Aberto diàriamente a partir das 17 horas

TEATRO DE BÔLSO
TELEFONE: 27-1037
A PARTIR DAS 13 HS
ÚLTIMAS SEMANAS
DE
"S. EXCIA. EM 26 POSES"
SILVEIRA SAMPAIO
TEÓFILO DE VASCONCELOS
Por motivo de fôrça maior hoje não haverá espetáculo

NO TEATRO GINÁSTICO
Av. Graça Aranha, 187 — Tel.: 42-4521
3.º MÊS DE SUCESSO
HOJE — às 21 horas — HOJE
A PEÇA QUE ABALOU SÃO PAULO
"SANTA MARTA FABRIL S.A."
De Abilio Pereira de Almeida
UMA SATIRA AMARGA A SOCIEDADE PAULISTA
Com o elenco permanente do T.B.C.
Direção geral de Adolfo Celi
Proibido até 18 anos
TEATRO BRASILEIRO DE COMÉDIA

EVA NO SERRADOR
HOJE — às 21 horas — HOJE
"FRONTEIRA"
de Menotti del Picchia
Ela ultrapassou a fronteira da carne e se completou através dos filhos!
UM TEMA APAIXONANTE!
Extraordinárias criações de EVA e MORINEAU
Direção de HENRIETTE MORINEAU

MAIO! JUNHO! JULHO! AGÔSTO! SETEMBRO!
NIGHT AND DAY
GRANDE OTELO
e um fabuloso elenco no "show"
de CARLOS MACHADO
"A GRANDE REVISTA"
RESERVAS: 42-7119 e 32-9863

VISITE O
MUSEU DE CÊRA
DUPUYTREN DE PARIS (ÚNICO NO MUNDO)
espetáculo de maior realismo!
ANOMALIAS — PROBLEMA DA MATERNIDADE
MEDICINA LEGAL
AUTOMOVEL CLUBE DO BRASIL
200 figuras em tamanho natural. Diàriamente: das 11 às 24 hs.
RUA DO PASSEIO, 90 — LAPA

Renata FRONZI · César LADEIRA
CIA. DE COMÉDIAS MUSICADAS
TEL 32-5817
apresentam RUY · CAVALCANTI · GLORIA · MAY
"ASSIM É MULHER"
de CÉSAR LADEIRA e MARIO LAGO
TEATRO DULCINA
A NOVIDADE FOI APROVADA PLENAMENTE! SHOW E COMEDIA MUSICADA NO MESMO ESPETÁCULO
HOJE — às 20 e 22 horas — HOJE

BEGUIN
("Boite" do Hotel Glória) apresenta
SILVEIRA SAMPAIO
NO "SHOW"
NO PAIS DOS CADILLACS
com Diana Morel, Gina Lesen, Raymundo Furtado, Claudia Monte, Yara, Suzy, Catulo de Paula, Ruth, bailarino Bambi, Italo Ferreira, Tião, Vera Regina, Grupo Folclórico Brasileiro e grande elenco. Música de Guio de Moraes. Figurinos de Alceu Pena.
TEL. 25-7272 — ÚLTIMOS DIAS

DIVIRTA-SE NA CIRO'S
MUSICA E DANÇA
ALBERTO CASTEL SUA VOZ E SEU BANDONEON
BOITE BAR — AR CONDICIONADO — acompanhado da melódica orquestra de danças
R. DUVIVIER 49-C — TEL. 37-1191
COPACABANA — POSTO 2

HOTEL PLAZA COPACABANA
B O I T E
APRESENTA
ARY BARROSO
o mestre da música popular brasileira e ERNANI FILHO o vocalista da sua orquestra.
AV. PRINCESA ISABEL e AV. PRADO JUNIOR
Reservas: 57-1870

OS ARTISTAS UNIDOS apresentam
COPACABANA
TEL 57-1818
É PRECISO VIVER (COME BACK LITTLE SHEBA)
de William Inge
PARA A REAPRESENTAÇÃO DE GRAÇA MELLO COMO ATOR E DIRETOR NA PROTAGONISTA...
IRACEMA DE ALENCAR
Magistral criação de Iracema de Alencar. Hoje às 21,30 hs.

"Madalena", um grande trabalho do cinema italiano!

"Madalena" o filme de Augusto Genina que a Art Films está anunciando para a próxima segunda-feira nos cinemas Pathé, Presidente, Art Palácio, Paratodos, Mauá, Cassino e Guaraci em Rocha Miranda, é um grande trabalho do cinema italiano, apesar de contar no seu elenco, com grandes nomes do cinema estrangeiro. No principal papel do filme aparece a estrêla sueca Marta Toren, que durante longo tempo brilhou em Hollywood. Em outro papel de relevo, está o francês Jacques Sernas e também n'um papel destacado, outro francês que é Charles Vanel, premiado no Festival Cinematográfico de Cannes de 54, como o melhor ator do ano.

Cena do dramático filme da Columbia "Um Homem nas Trevas" com Edmond O'Brien vivendo a figura de um "gangster" que perdeu a memória após uma operação no cérebro. Esse magnífico filme estará no cartaz do cinema Ideal e outras casas do circuito durante a próxima semana

Ingrid Bergman em "Intermezzo"

Segunda-feira dia 19 do corrente, será exibido em re-apresentação um dos grandes sucessos da grande atriz INGRID BERGMAN no filme INTERMEZZO que foi a sua estréia em HOLLYWOOD, ao lado de Leslie Howard e Edna Best. Película que conta a história suave de um trio amoroso, tendo como fundo musical a partitura musical do mesmo nome "INTERMEZZO". Uma produção de David O. Selznick's Direção de Gregory Ratoff. Nos cinemas Rex, Lebon, Alaska, Carioca, Abolição, Botafogo, Central, Capitólio em Petrópolis.

"Paixão e Sangue" — drama interpretado por grandes artistas.

A guerra com tôdas as violências... o amor com todos os sacrifícios.

"PAIXÃO E SANGUE", um filme da Universal International em tecnicolor com Van Heflin e Susan Hayward conta-nos a história de u'a mulher que amou até o heroísmo e de um homem que a adorou acima de tudo. Dramática história vivida numa época sangrenta quando o amor superava todos os demais sentimentos.

"PAIXÃO E SANGUE" estará nos cinemas: Vitória, Rian, Pirajá, Tijuca e Guanabara, a partir de segunda-feira dia 19.

Indócil (galopou ontem) chegou quase pronto

Já está na Gávea o cavalo INDÓCIL um dos participantes do G. P. "Guanabara" do próximo domingo. O paulista chegou quase pronto, devendo somente aprontar hoje pela manhã no último retoque para a carreira central da semana. INDÓCIL trouxe 206" na bagagem para os três quilômetros com um bom arremate. Ontem o representante paulista estêve galopando suavemente na raia, apresentando muita disposição.

ÊLES CHEGARAM ASSIM...

Por mais de um corpo, BAURU derrota DIANNE

H. Rebello brinca com Castillo (JACAMIN) no dorso do BARRIL

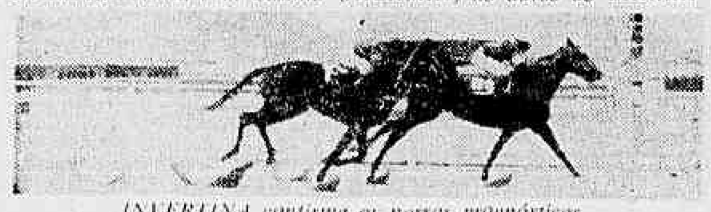

INVERTINA confirma os nossos prognósticos ao derrotar a GARRANA

Dando tudo, EVENING STAR domina a BOA NOVA por pescoço

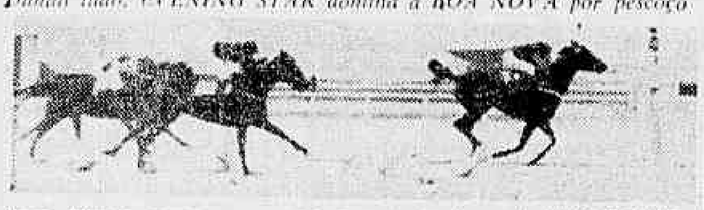

Dario Moreira reaparece auspiciosamente no dorso de MISS TAURA

NAIDA derrota ANSEIO e HOLMIO, mas não valeu. Foi desclassificada para ambos

Mesmo na areia, QUIROGA vence o JON FOX

EM PÂNICO OS TREINADORES:

Assume proporções gravíssimas o problema do trato na Gávea!

Cabe ao Jockey Club tomar providências urgentes para encontrar uma solução satisfatória — Não tem recursos para cobrir as despesas dos profissionais do "entrainement", a Ass. de Proprietários de Cavalos de Corridas

O turfe carioca atravessa uma das maiores crises dos últimos anos. Até agora os dirigentes do Jockey Club não tomaram nenhuma providência sôbre o problema do trato e os treinadores continuam sofrendo as consequências de uma indiferença que pode causar os mais sérios transtôrnos.

Sabem os treinadores que precisam da porfissão. Não anunciam greve. Imploram — e o têrmo não é forçado — a boa vontade daqueles que podem chegar ao encontro de seus interêsses.

O problema do trato assume proporções gravíssimas. Cada dia que passa, representa mais vinte e quatro horas de prejuízo, de trabalho sem recompensa, para aquêles que dedicam a vida pela causa do turfe.

INTERVENÇÃO

Dissemos, ontem, que a Associação dos Proprietários de Cavalos de Corridas havia remetido um ofício à Diretoria do Jockey-Club com referência ao problema do trato. Tomamos conhecimento dêsse documento através de uma cópia que nos foi enviada. Trata-se de uma longa exposição de motivos, onde se procurou colocar a entidade turfista carioca a par dos acontecimentos.

A nosso ver, porém, o Jockey-Club Brasileiro deverá intervir no mercado para resolver o problema da forragem, vendendo para fornecer aos treinadores, embora com prejuízo. Para isso, é que o Jockey-Club retira vinte por cento das apostas. Para satisfazer as necessidades da turfe, das corridas, que lhe proporcionam o lucro.

A VERDADE NUA E CRUA

Que acontecerá se o Jockey-Club não agir imediatamente? Que farão os proprietários?

A verdade núa e crúa será esta: Quem tem seis cavalos, venderá três. Quem tem um, vende o que tem! E quem não tem, não comprará!...

O Jockey Club tem dinheiro para comprar forragem. Local para guardá-la e meios para transportá-la.

A Associação de Proprietários de Cavalos de Corridas não tem recursos para cobrir as despêsas dos treinadores. Não é ela quem explora as apostas.

O problema, repetimos, é de causar alarma dentro da classe!

Rodoviário Hotel

FONE 463

Paraiba do Sul — Junto ás Aguas Salutaris

O MELHOR HOTEL DO INTERIOR FLUMINENSE

AMBIENTE PURAMENTE FAMILIAR

Apartamentos e quartos com água quente e fria. Colchões de molas — Restaurante à La Carte de 1.ª Ordem em salões amplos — Musicado — "Boite" para os hóspedes — "Shows" Variados.

Informações no Rio pelo Tel. 37-9804 com D. Odila

Patrimônio do Turfe

Nada temos que ver com a administração da sociedade civil que está autorizada a realizar corridas em seu hipódromo com exploração de apostas. Não temos o direito de criticar sequer a aprovação pela Assembléia Geral do projeto de construção de uma suntuosa sede ao lado do Ministério da Fazenda e na qual serão empregados centenas de milhões de cruzeiros. O excessivo número de empregados contratados de há muito tempo para atrapalhar os que trabalham, deixando a impressão que de fato há muito o que fazer também não é da nossa conta. As obras de assistência social empreendidas pelo Jockey Club Brasileiro com a Escola Primária e agora em vésperas de ser inaugurada a Escola de Jóqueis sempre tiveram o nosso integral aplauso. O aumento da Vila Hípica, a construção do Hospital de Veterinária e os melhoramentos do hipódromo são necessários ao desenvolvimento do esporte. Uma coisa, entretanto, está sendo completamente esquecida: o patrimônio do turfe. O que é isso? Vamos explicar ou pelo menos procurar esclarecer o que seja o patrimônio do turfe. Quase tôda a gente pensa como nós que o turfe nesta altura dos acontecimentos não mais poderá acabar. A sua evolução vem sendo ascencional, num crescendo vitorioso que anima e empolga a todos quantos fazem do turfe o seu esporte predileto. Não deverá haver causa ou motivos forte que o obrigue a regredir, a voltar aos prêmios de 20 e 30 contos, aos clássicos de 50 contos e aos grandes prêmios de 100 com um «Sweepstake» de 300 como de seu início com o vitorioso Mossoró. E isso poderá fàcilmente acontecer a qualquer hora. Basta que se regulamente o jôgo no Brasil para que o movimento de apostas do Jockey diminua até à metade do que tem hoje e com 6, 7 e 8 milhões de cruzeiros de movimento ou 21 milhões semanais a sociedade entra em violento «deficit». E qual a providência que tomará? Recorrerá a empréstimos? E os juros? A sociedade se verá forçada a uma redução de despesas e terá que começar pelos prêmios pois nem poderá dispensar empregados estabilizados cujas indenizações são de vulto. E ainda não nos lembramos de uma taxação elevada pelo fisco como já aconteceu com os concurso e «bettings» que estão pràticamente abandonados por causa dos 30 e mais 20 por cento de desconto.

Para que não corra êsse risco é que o turfe deve constituir o seu patrimônio próprio. Enquanto estamos atravessando os campos onde pastam as sete vacas gordas, vamos amealhando fundos para construção não de uma sede magnífica e rica mas de alguns edifícios que proporcionem renda para a sociedade que é para continuar na fartura quando chegarmos às sete vacas magras. Atualmente qual a renda do Jockey Club? Nenhuma. Apesar de possuir uma sede própria ainda paga aluguéis no edifício Serrador com o Stud Book e Serviço de Imprensa.

E se por acaso não sobrevier a crise que ameaça o nosso esporte então será melhor ainda pois as arrecadações serão maiores e poderá o Jockey Club patrocinar e encabeçar tôdas as obras de assistência social que aparecerem começando por essa última onde o sr. Chefe de Polícia é elemento de direção.

Queira Deus que estejamos alarmados atôa e que nada do que pensamos aconteça, mas se se confrontar o movimento de 45 com o de hoje se verá que o jôgo é um grande concorrente ao turfe e isso sem se computar o jôgo do bicho que continuava naquela época mais perseguido do que hoje pois também fazia concorrência aos próprios cassinos. Inflação, aumento de [illegible] de tudo isto está computado devidamente dentro do nosso ponto de vista. É preciso que se adote uma praxe e que dela não se afaste nunca: 2 % do movimento total das apostas destinados à construção do patrimônio do turfe. Ainda é tempo de se olhar para o futuro e defender os ideais do turfe e da criação nacional da borrasca que os ameaça. Mãos à obra, amigos!

Até amanhã.

JOTABE

'BOMBA PAULISTA À VISTA"

Quatira deverá seguir os feitos de Doutorzinho, New York e Aboé

Conseguiu quatro triunfos na temporada passada em Cidade Jardim — Traz uma vitória êste ano sôbre Aboim — Está havendo muito despistamento em tôrno desta "barbada" de São Paulo

Nova "bomba" paulista deverá "estourar" na reunião de amanhã, no Hipódromo da Gávea. Trata-se da égua QUATIRA que se encontra alistada no sexto páreo da sabatina e que os bandeirantes contam ganhar, uma vez que ficaram animados com os feitos conseguidos através dos triunfos de Doutorzinho, New York e Aboé.

Os páreos aqui na Gávea estão dando "sôpa" e a rapaziada resolveu vir arrumar mais uma vez a mala.

O RETROSPECTO

QUATIRA traz um bom retrospecto de Cidade Jardim. Na temporada passada venceu quatro carreiras, competindo contra a turma de machos, entre eles Belisco, Aboim e Enfaro que já correu aqui na Gávea.

Este ano já obteve novo sucesso sôbre o Aboin o que a credencia bastante já que irá competir contra éguas somente.

DESPISTANDO

Em tôrno da apresentação de QUATIRA na Gávea está havendo muito despistamento. As atenções de todos estão voltadas para as "barbadas" aparentes do páreo que são Zombadora, Dona Rita, Oritita e Notelia. Todavia, deixamos um aviso para que não se esqueçam da égua QUATIRA que deverá seguir os feitos conseguidos pelos animais Doutorzinho, New York e Aboé, que vieram aqui à Gávea e "bolacharam" os cariocas com "poules" superiores a trinta cruzeiros.

Notícias de São Paulo

BEM PREPARADO O RINCAO

Rincão não foi bem sucedido nos [illegible] metros do "IPIRANGA", apesar de haver figurado na primeira parte do percurso. Nos derradeiros metros, decepcionou-me, sem mais àquela sua arremetida impetuosa que lhe proporcionara varios triunfos, de outras feitas. Todavia JOÃO GODOI, seu preparador, espera dessa oportunidade uma boa apresentação de RINCAO, uma vez que êle reaparecerá "tinindo", com um ótimo trabalho em excelente tempo. J. Godoi considera que o campo do "Clássico PRIMAVERA" não é de assustar a ninguem, e a única diferença do filho de Herói é o PONTIAC, que anda voando.

AINDA O "CASO ENCHANTED-KARNAK"

Enquanto a Polícia promove diligências, a C. C. aguarda o final dos acontecimentos para aplicar aos culpados, a indispensável e merecida punição. Apesar do rigoroso inquérito aberto, a Polícia não conseguiu apurar junto aos demais colegas de JUAN DE LA CRUZ, se os mesmos também tiveram seus pensionistas vitimados pelos "dopadores", que ora agem em Cidade Jardim.

J. C. ROSA EM COMA

O aprendiz João C. Rosa ainda se encontra em estado de coma. Desde o dia 7 de Setembro, ocasião em que se acidentou, se encontra êle internado no Sanatório Santa Catarina, havendo até hoje apresentado pouquíssimas melhoras no seu estado de saúde.

DR. LAURO LANA

Doenças Internas — Radioscopia — Consultorio Av. Copacabana, 540 — Sala 203 — Diariamente de 8 às 11 horas. Telefone: 57-7413. Consultorio Largo São Francisco, 26. S. 413 ta — Diariamente de 14 às 18 horas. Tel.: 43-3801

Biblioteca do Jockey Club Brasileiro

Em companhia do acadêmico Rodrigo Otávio Filho, Presidente da Academia Brasileira de Letras, estêve em visita à Biblioteca do Jockey Club Brasileiro, onde foi recebido pelo sr. Julio Moura, que a dirige, o escritor José Lins do Rego.

Aquela Biblioteca foram oferecidas, com expressivas dedicatórias, pelo sr. Blasco Lanza D'Ajeta, Embaixador da Itália, e Arturo Gonzalez, Encarregado dos Negócios da Embaixada do Panamá, os livros **"I Tesori d'Arte Delle Gallerie di Palazzo Rosa e di Palazzo Bianco"** e **"La Cancion del Camino de Moises Castillo"**. Também foi oferecida à Biblioteca, pelo sr. André Teixeira de Mesquita, Chefe do Cerimonial da Presidência da República, a medalha de prata comemorativa da recente visita ao Brasil de Sua Eminência, Cardeal Masela, Legado **a latere** de sua Santidade Pio XII.

Bastidores do Turfe

Deixamos de publicar hoje, por absoluta falta de espaço a seção "Bastidores do Turfe", de LUIS REIS, que, no entanto, voltará, amanhã, como de hábito, a esta página.

IRIRI CRAVOU 35" NA RETA!

Em grande forma o tordilho — FARINELLI mostrou que anda no último furo — QUINTILUS baixou de 42" numa partida de 700 metros — LE ROUGE retorna firme — DOUTORZINHO manteve a forma —

Estiveram ontem pela manhã em ação na pista de areia leve, os parelheiros anotados na reunião de amanhã na Gávea. Foram registrados bons apronto, já que a pista em boas condições favorecia marcas sugestivas.

IRIRI, BEM

Entre os que mais se destacaram, justo será lembrar o tordilho IRIRI que com boa ação percorreu a reta em 35" cravados, "cozinhando" o companheiro EREBANGO.

FARINELLI TININDO

Outro que deixou ótima impressão foi o gaúcho FARINELLI, ostentando no momento sua melhor forma. Baixou de 36" nos 600 metros com sobras. QUINTILIUS, DOUTORZINHO e FAIXA foram outros que aprontaram bem. Eis a relação das marcas anotadas pela reportagem:

1º PÁREO

IRIRI, E. Castillo e EREBANGO, B. Marinho, 600 em 35" juntos.

2º PÁREO

IAILO, E. Castillo, 700 em 45".

3º PÁREO

QUARREL, A. Araujo, 700 em 40"3/5.

GREER GARSON, A. G. Silva, 600 em 38"3/5.

4º PÁREO

JONFLOR, O. Fernandes, 600 em 37"1/5.

QUIMPER, L. Benitez, 800 em 49".

SAGU, A. Neves, 600 em 35"3/5.

TEJO, U. Cunha, 700 em 45".

KEBRAÇO, E. Castillo, 700 em 45".

HARIALI, O. Coutinho, 600 em 38"1/5.

5º PÁREO

FARINELLI, L. Leighton, 600 em 35"3/5.

QUINTILIUS, O. Ulloa, 700 em 41"2/5.

JONLE, M. Henrique, 700 em 44"2/5.

QUINCAS BORBA, D. Silva, 800 em 54".

SIMIÃO, A. Portilho, 600 em 38".

EL VALIENTE, E. Castillo, 600 em 38".

FAIXA, A. G. Silva, 600 em 36".

6º PÁREO

FAIR CLEÓPATRA, F. Irigoyen, 700 em 43"2/5.

ZOMBADORA, A. G. Silva, 600 em 35"2/5.

DONA YAYÁ, A. Caceres, 700 em 46".

CORDILHEIRA, J. Tinoco, 600 em 38.

7º PÁREO

EL MAYOR, N. Pereira, 800 em 49"2/5.

JAMEGÃO, E. Castillo, 600 em 36"2/5.

ARATAU', A. Neves, 1.000 em 67".

8º PÁREO

LE ROUGE, F. Irigoyen e DUX, U. Cunha, 600 em 36", juntos.

DOUTORZINHO, Lad, 700 em 50"2/5.

DESCALÇADO, A. Marçal, 600 em 38".

FABIAN, P. Fernandes, 700 em 44".

SAFO, O. Ulloa, 800 em 51"4/5.

BEIJO AMARGO, M. Coutinho, 600 em 51".

DR. PEDRO DE ALBUQUERQUE

DOENÇAS SEXUAIS E URINARIAS

ROSARIO 98 — Dç 1 às 6

S. A. ECONOMIA E DISTRIBUIÇÃO

São convidados os senhores acionistas para a reunião da Assembléia Geral Ordinária, no dia 21 de Setembro de 1955, às 16 horas, na sede social, nesta cidade, à Rua Senador Dantas, 84 — 5.º andar nos têrmos e para os fins do art. 15 dos Estatutos (discussão e deliberação sôbre o relatório da Diretoria, suas contas, inventário e balanço relativos ao exercício de 1954, com o parecer do Conselho Fiscal) e também para a eleição dos membros do Conselho Fiscal.

Rio de Janeiro, 9 de setembro de 1955.

SOCIEDADE ANÔNIMA DE ECONOMIA E DISTRIBUIÇÃO.

Dorval de Oliveira Gomes — Pedro Raggio — Diretores.

CORRIDAS DE AMANHÃ E DOMINGO

MONTARIAS OFICIAIS

1.º PÁREO — às 14 Horas — 1.400 Metros — Cr$ 60.000,00

		Col.	Ks
1—1	Boucanier, U. Cunha	1	55
2	Kadjar, D. Silva	4	55
2—3	Azeviche, A. G. Silva	8	55
4	Jarazal, não corre	7	55
3—5	Camboriu, A. Portilho	2	55
6	Herstal, N. Pereira	5	55
4—7	Iriri, E. Castillo	6	55
"	Erebango, B. Marinho	3	55

2.º PÁREO — às 14,25 Horas — 1.600 Metros — Cr$ 65.000,00 (Pista de Grama)

		Col.	Ks
1—1	L'Inconnu, U. Cunha	2	55
2—2	Lailo, E. Castillo	4	55
3—3	Maxixe, A. Araujo	3	55
4—4	Jeronimo, O. Ulloa	5	55
5	Blasé, L. Leighton	1	55

3.º PÁREO — às 14,50 Horas — 1.400 Metros — Cr$ 60.000,00

		Col.	Ks
1—1	Mistinguete, E. Castillo	6	56
2—2	Quarrel, A. Araujo	2	56
3	Husa, U. Cunha	5	56
3—4	Krachá, J. Marinho	1	58
5	Prosperina, não corre	3	56
4—6	Minunda, J. Baffica	7	58
7	Greer Garson, A. G. Silva	4	56

4.º PÁREO — às 15,20 Horas — 1.400 Metros — Cr$ 60.000,00

		Col.	Ks
1—1	Jonflor, O. Fernandes	5	56
2	Quimper, L. Benitez	2	56
2—3	Sagu, A. Portilho	4	56
4	Tejo, J. Tinoco	8	56
3—5	Kebraço, E. Castillo	7	56
6	Rocinante, A. Araujo	3	56
4—7	Hariali, F. Irigoyen	6	56
8	Dourando, J. Marinho	1	56

5.º PÁREO — às 15,50 Horas — 1.300 Metros — Cr$ 65.000,00

		Col.	Ks
1—1	Farinelli, L. Leighton	3	56
2	Orloff, B. Marinho	7	52
2—3	Quintilius, O. Ulloa	1	54
4	Jonle, M. Henrique	4	56
3—5	Quincas Borba, D. Silva	2	52
6	Simião, A. Portilho	6	52
4—7	El Valiente, E. Castillo	5	56
"	Faixa, A. G. Silva	8	52

6.º PÁREO — às 16,20 Horas — 1.300 Metros — Cr$ 45.000,00 — (Betting)

		Col.	Ks
1—1	Dona Rita, U. Cunha	7	54
2	Champanhota, J. Barros	8	50
2—3	Notelia, D. Silva	6	52
4	F. Cleopatra, F. Irigoyen	5	52
3—5	Zombadora, A. G. Silva	2	52
6	Dona Yayá, A. Caceres	1	50
7	Cordilheira, J. Tinoco	4	50
4—8	Quatira, J. Baffica	9	52
9	Oritita, M. Alves	10	50
10	Finta, H. Lima	3	52

7.º PÁREO — às 16,50 Horas — 1.300 Metros — Cr$ 45.000,00 — (Betting)

		Col.	Ks
1—1	El Mayor, N. Pereira	3	58
2	Quiron, J. Baffica	5	52
2—3	El Mambo, A. G. Silva	4	54
4	Igaraçu, J. Barros	8	52
3—5	Jamegão, E. Castillo	1	60
6	Enfaro, D. Moreira	6	58
7	Baqueano, A. Nascimento	7	52
4—8	Boca Calada, B. Marinho	10	56
9	Aratau, A. Portilho	2	52
10	Rodeon, O. Ulloa	9	60

8.º PÁREO — às 17,20 Horas — 1.500 Metros — Cr$ 60.000,00 — (Betting)

		Col.	Ks
1—1	Le Rouge, F. Irigoyen	9	56
"	Dux, U. Cunha	11	56
2—2	Doutorzinho, A. Araujo	4	56
3	C. do Brejo, J. Graça	10	56
4	Minopiero, J. Barros	7	52
3—5	Solimões, J. Martins	2	56
6	Kibar, P. Fernandes	5	56
7	Descalçado, A. Marçal	3	56
4—8	Fabian, W. Andrade	1	56
9	Safo, O. Ulloa	6	56
10	B. Amargo, M. Coutinho	8	56

Corrida de domingo

1.º PÁREO — às 14 Horas — 1.500 Metros — Cr$ 60.000,00 (Pista de Areia)

		Col.	Ks
1—1	Sarça, A. G. Silva	7	56
"	Solange, F. G. Silva	4	56
2—2	Khanta, E. Castillo	8	55
3	Gineta, não corre	2	56
3—4	La Pigana, U. Cunha	9	56
5	Bulha Branca, M. Silva	6	56
4—6	Lakmé, O. Ulloa	5	56
7	Siva, M. Henrique	1	56
8	Giarola, J. Marinho	3	56

2.º PÁREO — às 14,25 Horas — 1.400 Metros — Cr$ 55.000,00

		Col.	Ks
1—1	Raspa, P. Labre	6	56
2	Faneca, W. Lima	2	56
2—3	Nialote, A. Portilho	1	56
4	Soira, J. Graça	3	56
3—5	Inaina, O. Ulloa	5	56
6	Grande Gala, J. Barros	8	56
4—7	Highness, J. Queiroz	7	56
8	Labiosa, A. G. Silva	4	56

3.º PÁREO — às 14,50 Horas — 3.000 Metros — Cr$ 200.000,00 (Grande Prêmio Guanabara)

		Col.	Ks
1—1	King Bay, E. Castillo	1	57
2—2	Indocil, L. Diaz	2	59
3—3	Huxley, F. Irigoyen	3	59
4—4	Tio Capataz, D. Moreira	4	57

4.º PÁREO — às 15,20 Horas — 1.000 Metros — Cr$ 60.000,00

		Col.	Ks
1—1	M. Polar, A. Araujo	3	55
2—2	Amigo, M. Silva	1	55
3	Traquete, A. G. Silva	4	55
3—4	Odraco, O. Ulloa	6	55
5	Jarazal, B. Marinho	2	55
4—6	Cedro, F. Irigoyen	5	55
7	Hospodar, J. Martins	7	55

5.º PÁREO — às 15,50 Horas — 1.400 Metros — Cr$ 55.000,00

		Col.	Ks
1—1	Kandy Boy, J. Tinoco	2	56
2	Ousel, O. Macedo	5	56
2—3	Grogue, F. Irigoyen	6	56
4	Jucuru, E. Stevka	8	56
3—5	Queixume, A. Cardoso	9	56
6	Guavasco, M. Silva	1	56
4—7	High Red, L. Diaz	7	56
8	Popeye, A. Araujo	3	56
9	Kirsh, A. Portilho	4	56

6.º PÁREO — às 16,20 Horas — 2.000 Metros — Cr$ 100.000,00 — (Betting) (Handicap Especial de Eguas)

		Col.	Ks
1—1	Beguiler, A. Portilho	8	58
2	Yasmin, F. Irigoyen	4	58
2—3	Disciplina, L. Diaz	5	58
4	Caminha, A. Araujo	2	53
3—5	Jondeci, M. Silva	7	54
6	Quiloa, O. Ulloa	1	57
4—7	Tremenda, J. Baffica	6	52
"	Seltina, J. Baffica	3	50

7.º PÁREO — às 16,50 Horas — 1.000 Metros — Cr$ 60.000,00 — (Betting)

		Col.	Ks
1—1	Gailda, F. Irigoyen	9	55
"	Iponica, A. Portilho	1	55
2	Jonioca, J. Tinoco	7	55
2—3	Brisque, J. Martins	5	55
4	Trilinga, M. Silva	4	55
5	Jacea, A. Caceres	12	55
3—6	Taluda, A. G. Silva	10	55
7	Imperata, D. P. Silva	2	35
8	Argentée, E. Castillo	8	55
4—9	Roxane, O. Ulloa	11	55
10	Redoma, A. Marçal	6	55
11	Kerade, P. Coelho	3	55

8.º PÁREO — às 17,20 Horas — 2.200 Metros — Cr$ 48.000,00 — (Betting) (Pista de Areia)

		Col.	Ks
1—1	Moleque, A. Araujo	4	54
2	Nanda, A. Marçal	7	50
3	El Gin, A. Rosa	10	52
2—4	Eslava, R. Martins	2	58
5	Utilissima, U. Cunha	9	50
6	Picardo, N. Pereira	12	52
3—7	Himeto, A. Nascimento	11	58
8	Nande, A. G. Silva	5	52
9	El Negrito, J. Baffica	1	52
4—10	Marnid, E. Castillo	9	58
11	Biricinha, não corre	3	52
"	Trepe Trepe, não corre	6	52

Dario Moreira reapareceu vencendo com Miss Taura

Naida ganhou mas não valeu

Realizou ontem, o Jockey Club Brasileiro, mais uma das suas habituais reuniões do meio da semana.

Reaparecendo em grande forma, o jóquei Dario Moreira conseguiu uma bonita vitória, montando a égua Miss Taura. O feito do ginete gaúcho foi recebido com uma saraivada de palmas e êle bem mereceu, pois se houve com muita habilidade no dorso da filha de Galeon.

Na sexta carreira, a égua Naida conseguiu ganhar, mas à custa de partidos do seu pilôto e, por isso, foi desclassificada do primeiro lugar, em benefício de Anselo e Holmio, aos quais prejudicou.

E, na última carreira surgiu uma alma do outro mundo, o Bedah, que pagou quase duzentos cruzeiros, enquanto a dupla com Pinga Fogo rateava Cr$ 231,00.

1.º Páreo — 1.500 metros — Pista: A. L. — Prêmios: Cr$ 40.000,00 — Cr$ 12.000,00 — Cr$ 6.000,00 e Cr$ 5.000,00

1.º	Bauru — J. Tinoco	52	15.282	31,00	11	1.053	240,00
2.º	Dianne — B. Marinho	56	14.906	31,00	12	8.620	30,00
3.º	Jones — M. Henrique	54	7.023	66,00	13	5.784	43,00
4.º	Cap. Mozart — A. Portilho	56	7.600	61,00	14	812	321,00
5.º	Lightining — J. Queiroz	52	1.490	313,00	22	3.394	79,00
6.º	Quermesse — J. Barros	51	8.373	56,00	23	9.448	28,00
7.º	Brincador — N. Pereira	54	4.066	115,00	24	1.462	180,00
8.º	Albira — P. Fernandes	54	1.490	313,00	33	1.556	171,00
					34	941	270,00
			58.740		44	74	3.540,00
						33.035	

Diferenças: 1 1/2 corpo e 3 corpos — Tempo: 96"4/5 — Vencedor: (3) 31,00 — Dupla: (12) 30,00 — Placês: (3) 16,00 e (1) 15,00 — Movimento do páreo: Cr$ 1.010.550,00.

BAURU' — M. C. — 6 anos — S. Paulo — Por: Pike Barn e Abundance — Proprietário: Stud Anchieta — Treinador: Artur Madureira — Criador: Remonta do Exército.

2.º Páreo — 1.600 metros — Pista: A. L. — Prêmios: Cr$ 45.000,00 — Cr$ 13.500,00 — Cr$ 6.750,00 — 5.000,00

1.º	Barril — H. Rebelo	54	1.056	588,00	12	18.608	17,00
2.º	Jacamin — E. Castillo	54	32.274	19,00	13	5.338	59,00
3.º	Cafute — J. Barros	51	6.845	91,00	14	6.116	51,00
4.º	Sunkist — A. Portilho	58	28.854	22,00	23	3.258	89,00
5.º	Jocotó — O. Ulloa	58	9.140	68,00	24	4.229	74,00
					33	184	1.702,00
			78.169		34	1.365	221,00
						39.398	

Não correu: Rebelde.

Diferenças: Pescoço e 1 1/2 corpo — Tempo: 102"1/5 — Vencedor: (4) 588,00 — Dupla: (13) 59,00 — Placês: (4) 85,00 e (1) 15,00 — Movimento do páreo: Cr$ 1.248.930,00.

BARRIL — M. C. — 5 anos — S. Paulo — Por: Ensaio e Uva — Proprietario: Cirilo Bortoletto — Treinador: Jorge Oliveira Jr. — Criador: Haras Ingá.

3.º Páreo — 1.600 metros — Pista: A. L. — Prêmios: Cr$ 45.000,00 — Cr$ 13.500,00 — Cr$ 6.750,00 — 5.000,00

1.º	Invertina — M. Alves	49	10.278	39,00	12	5.815	73,00
2.º	Garrana — J. Tinoco	50	23.557	17,00	13	9.031	31,00
3.º	Morena Flor — J. Baffica	56	10.166	40,00	14	1.460	199,00
4.º	Sheila — A. Nascimento	51	2.960	137,00	23	11.558	24,00
5.º	Conchas — J. Marinho	53	3.189	104,00	24	1.168	238,00
					33	4.297	64,00
			50.362		34	3.465	80,00
						34.794	

Não correu: Bride of the Sea.

Diferenças: 3/4 de corpo e 5 corpos — Tempo: 102"3/5 — Vencedor: (1) 39,00 — Dupla: (13) 31,00 — Placês: (1) 14,00 e (3) 11,00 — Movimento do páreo: Cr$ 911.290,00.

INVERTINA — F. T. — 5 anos — S. Paulo — Por: Tupac Amaró e Acacia — Proprietário: Stud Umuarama — Treinador: Mário Mendes — Criador: Alcides Lara Campos.

4.º Páreo — 1.400 metros — Pista: A. L. — Prêmios: Cr$ 45.000,00 — Cr$ 13.500,00 — Cr$ 6.750,00 — 5.000,00

1.º	Evening Star — N. Pereira	52	29.186	19,00	11	3.783	89,00
2.º	Boa Nova — U. Cunha	56	9.218	60,00	12	8.856	38,00
3.º	Brilhantina — P. Fernandes	52	4.442	125,00	14	17.821	19,00
4.º	La Chula — O. Ulloa	58	16.465	34,00	22	670	502,00
5.º	Lumera — M. Alves	49	776	650,00	23	6.983	48,00
6.º	Facita — A. Nascimento	53	2.193	253,00	44	4.184	80,00
			70.018			42.299	

Não correram: Sambista e Zingara.

Diferenças: Pescoço e 1 1/2 corpo — Tempo: 85"4/5 — Vencedor: (1) 19,00 — Dupla: (12) 38,00 — Placês: (1) 12,00 e (3) 19,00 — Movimento do páreo: Cr$ 1.214.970,00.

EVENING STAR — F. C. — 6 anos — Paraná — Por: Remember e Caoba — Proprietário: Mauricio Barros Nunes — Treinador: Nelson Gomes — Criador: Haras Belmont.

5.º Páreo — 1.500 metros — Pista: A. L. — Prêmios: Cr$ 45.000,00 — Cr$ 13.500,00 — Cr$ 6.750,00 — 5.000,00

1.º	Miss Taura — D. Moreira	58	22.017	32,00	12	9.180	36,00
2.º	Jeanette — E. Castillo	58	20.612	35,00	13	[illegible]	30,00
3.º	Maritaca — J. Baffica	52	4.374	163,00	14	[illegible]	[illegible]
4.º	Glorialba — A. Cardoso	55	1.091	653,00	22	[illegible]	299,00
5.º	Miss Cotia — U. Cunha	56	23.375	30,00	23	10.605	49,00
6.º	Fitinho — G. Calderano	55	11.520	62,00	24	[illegible]	73,00
7.º	Igaratá — J. Marinho	52	2.816	263,00	33	697	612,00
8.º	Jonzul — N. Pereira	56	3.808	187,00	34	[illegible]	61,00
					44	1.310	329,00
			89.595			[illegible]	

Não correu: Candongas.

Diferenças: 2 corpos e 3/4 de corpo — Tempo: 94"3/5 — Vencedor: (1) 32,00 — Dupla: (12) 46,00 — Placês: (3) 15,00 — (1) 14,00 e (4) 25,00 — Movimento do páreo: Cr$ 1.577.280,00.

MISS TAURA — F. A. — 5 anos — R. G. do Sul — Por: Galeon e Flauta — Proprietário: Paulo Martins da Silva — Treinador G. [illegible] — Criador: Paulo Martins da Silva.

6.º Páreo — 1.600 metros — Pista: A. L. — Prêmios: Cr$ 40.000,00 — Cr$ 12.000,00 — Cr$ 6.000,00 e Cr$ 5.000,00

1.º	Anselo — H. Lima	57	11.030	50,00	11	2.723	[illegible]
2.º	Holmio — B. Marinho	52	22.157	32,00	12	4.890	[illegible]
3.º	Naida — A. Marçal (x)	54	3.878	183,00	13	10.963	[illegible]
4.º	Ouronegro — U. Cunha	52	11.181	60,00	14	10.119	42,00
4.º	Al Rio — J. Marinho	55	9.269	76,00	22	268	[illegible]
6.º	Reliquia — M. Alves	55	15.101	47,00	23	6.931	[illegible]
7.º	Seu Vieira — J. Barros	55	868	816,00	24	3.347	111,00
8.º	Aliviada — A. G. Silva	58	8.377	85,00	33	1.952	[illegible]
9.º	Athiê — H. Rebelo	52	1.734	408,00	34	10.034	[illegible]
10.º	Cartago — G. Calderano	55	955	741,00	44	2.172	197,00
11.º	M. Linda — P. Coelho (xx)	52	878	806,00		53.802	
			89.058				

(x) Desclassificado do 1.º para o 3.º lugar. (xx) Caiu.

Não correram: Clarel, B. Bill, Utagio, Cacique Mirim, Espinheiro, Charivari, Windsor e Rouxinol.

Diferenças: Cabeça e 1 corpo — Tempo: 102"4/5 — Vencedor: (1) 50,00 — Dupla: (13) 39,00 — Placês: (1) 16,00 — (9) 15,00 e (11) 20,00 — Movimento do páreo: Cr$ 1.550.090,00.

ANSEIO — M. C. — 7 anos — S. Paulo — Por: Helium e Porcelana — Proprietário: Jean Claude Heymann — Treinador: Acilio Schiavon — Criador: Haras Riachuelo.

7.º Páreo — 1.400 metros — Pista: A. L. — Prêmios: Cr$ 45.000,00 — Cr$ 13.500,00 — Cr$ 6.750,00 — 5.000,00

1.º	Quiroga — N. Pereira	58	1.341	564,00	11	1.867	299,00
2.º	John Fox — A. Rosa	60	47.685	16,00	12	21.703	21,00
3.º	El Guapo — A. Cardoso	57	1.880	402,00	13	10.106	34,00
4.º	Blue Sky — A. Portilho	56	6.597	115,00	14	11.109	[illegible]
5.º	Bom Conselho — U. Cunha	54	2.631	282,00	22	1.994	224,00
6.º	Spitfireson — O. Ulloa	56	6.941	109,00	23	2.210	[illegible]
7.º	Tio Pepito — L. Benitez	60	2.893	261,00	24	3.037	147,00
8.º	Querelante — H. Lima	57	3.349	226,00	33	471	948,00
9.º	Demite — A. G. Silva	56	17.977	42,00	34	2.256	198,00
10.º	Elzorro — E. Castillo	54	3.250	233,00	44	728	612,00
11.º	Danilo — J. Tinoco	54	276	2.741,00			
12.º	Gamo — I. Amaral	51	274	2.760,00		56.172	
			93.144				

Diferenças: 1 corpo e 2 corpos — Tempo: 88" — Vencedor: (3) 564,00 — Dupla: (13) 41,00 — Placês: (3) 41,00 — (1) 11,00 e (2) 50,00 — Movimento do páreo: Cr$ 1.626.750,00.

QUIROGA — M. C. — 6 anos — R. G. do Sul — Por: Moonlight e Ouroflexa — Proprietário: Stud Democrático — Treinador: Wagner Cunha — Criador: Haras Chuí.

8.º Páreo — 1.500 metros — Pista: A. L. — Prêmios: Cr$ 45.000,00 — Cr$ 13.500,00 — Cr$ 6.750,00 — 5.000,00

1.º	Bedah — V. Andrade	56	4.037	190,00	11	3.348	141,00
2.º	Pinga Fogo — L. Coelho	54	1.167	131,00	12	12.298	38,00
3.º	Cunhambebe — A. Portilho	60	18.635	43,00	13	12.819	[illegible]
4.º	Marquez — J. Tinoco	54	5.462	148,00	14	2.838	281,00
5.º	Jericinó — E. Castillo	60	18.075	45,00	22	1.881	228,00
6.º	Bolero — A. Cardoso	51	1.076	752,00	23	12.580	27,00
7.º	Emerson — J. Ramos	51	2.190	369,00	24	3.604	131,00
8.º	Firebolt — N. Pereira	54	5.967	136,00	33	3.939	73,00
9.º	Nassau — M. Alves	53	25.715	31,00	34	4.963	[illegible]
10.º	Falernito — A. G. Silva	54	1.648	491,00	44	516	314,00
11.º	Don Fulano — L. Benitez	60	11.226	72,00			
12.º	Porto Real — A. Marçal	60	1.460	545,00		55.293	
			101.720				

Não correu: Riso.

Diferenças: 3 corpos e 1 corpo — Tempo: 94" — Vencedor: (2) 193,00 — Dupla: (14) 231,00 — Placês: (2) 38,00 — (11) 65,00 e (1) 18,00 — Movimento do páreo: Cr$ 1.701.450,00.

BEDAH — M. A. — 5 anos — Pernambuco — Por: Rio Tinto e Pouca Roupa — Proprietário: Stud Aliança — Treinador: José Lourenço Filho — Criador: Haras Maranguape.

MOVIMENTO DE APOSTAS	Cr$ 10.841.360,00
CONCURSOS	Cr$ 331.750,00
TOTAL GERAL	Cr$ 11.173.110,00

CONCURSOS E BETTINGS

Os "Concursos" e "Bettings" patrocinados pelo Jockey Club Brasileiro na tarde de ontem tiveram os seguintes resultados:

CONCURSO DE 6 PONTOS — Não teve ganhadores ficando acumulados Cr$ 28.739,00.

CONCURSO DE 7 PONTOS — Não teve ganhadores ficando acumulados Cr$ 92.391,00.

BETTING SIMPLES — 2 ganhadores — Rateio: Cr$ 11.477,00.

BETTING DUPLO — Não teve ganhador, ficando acumulados Cr$ 159.099,00.

INTERVENÇÃO NO C. R. ICARAÍ PROPÔS UM DOS ASSOCIADOS

O treinador Tirado dando instruções (com gestos e tudo), aos craques do selecionado chileno

Chilenos aprontaram no Estádio Municipal

Escutti, o goleiro, foi poupado — Movimentado, o coletivo

Com Escutti, agora transformado em goleiro titular, diante do afastamento temporário do veteraníssimo Livingstone, que será brevemente submetido a intervenção cirúrgica no joelho, aprontou coletivamente no gramado do Maracanã, a representação do Chile, visando o embate de domingo vindouro contra o selecionado brasileiro.

POUPADO ESCUTTI

Há a assinalar que Escutti foi poupado a maior parte do exercício, mercê de uma ligeira contusão que apresenta no supercílio direito. A determinação partiu do médico chileno, que ponderou sôbre o perigo do craque receber uma pancada casual e assim ter agravado o seu estado.

MELENDEZ ARTILHEIRO

O ensaio dos andinos agradou pela movimentação dos seus integrantes. Também tècnicamente deixou lisonjeira impressão aos observadores, muito particularmente o quinteto ofensivo, cuja principal característica reside no entrosamento de seus valores. Atiram com energia e o comandante Melendez, pode ser destacado, a ponto de ter sido o autor de dois tentos dos quatro com que os titulares triunfaram sôbre os suplentes.

QUADROS E MARCADORES

As duas equipes alinharam com a seguinte formação:

TITULARES: Nitche; Almeida e Carrasco; Alvarez, Cubillo e Cortes; Ramires, Hormozabal, Melendes, Fernandes e Sanches.

SUPLENTES: Escutti (Carlos), Forres e Armijo; Yore, Bubod e Nunes; Soto, Espinoza, Robledo, Martinez e Chico (este último ponteiro do juvenil do Botafogo). Os tentos foram marcados por Melendez (2), Fernandes e Ramirez.

O ataque chileno para domingo. Da esquerda: Melendez, Sanchez, Fernandez, Hormazabal e Ramirez

MOTOR IATISMO POLO

NA MOTONAUTICA

I — Realizar-se-á no próximo domingo às 9,30 horas, na Praia das Bandeiras, na Ilha do Governador, uma regata de motonáutica, com a participação de diversos concorrentes. Dado o número de solicitações, é de se prever, o êxito da competição. Até ontem já tinham solicitado inscrições à Federação os seguintes motonautas: Paulo, Hugo, Heitor Costa, Domingos Lopes, Amadeu Borda, José Luís e Asrio de Araújo.

II — Está marcada para dia 20 do mês corrente, a reunião do Conselho da Confederação Brasileira de Vela e Motor, para tratar de diversos assuntos, ocasião em que o sr. Ernesto Felows, fará uma exposição de motivos, mostrando a necessidade de modificar-se o atual regulamento que norteia os campeonatos brasileiros dêste esporte.

(Conclui na 11.ª pág.)

"Prova de Motonáutica Juscelino Kubitschek"

A Federação Metropolitana de Motonáutica, realiza no dia 25 do corrente, na Praia da Bandeira, Ilha do Governador, a "Grande Prova Motonáutica Juscelino Kubitschek". Esta competição vem despertando nos meios desportivos o máximo interêsse, quer pela presença dos melhores "ases" da motonáutica, quer pela justa homenagem que se presta ao homem público que é o dr. Juscelino Kubitschek. Entre os troféus a serem oferecidos além do patrono, tem um com o nome de Horácio de Carvalho Júnior, como uma homenagem ao diretor-presidente do DIÁRIO CARIOCA

O Atlético quer indenização

BELO HORIZONTE, 15 (Asap.) — O Atlético Mineiro entrou com um ofício na Federação Mineira de Futebol, solicitando que a mesma entidade tome as necessárias providências no sentido de que lhe seja paga a importância devida pelo América, que não compareceu em campo para o prélio marcado para o dia 4 de setembro.

O artigo 279 do Código Brasileiro de Futebol estabelece que o clube que não comparecer para a disputa de partida oficial, entre outras penalidades, deverá indenizar o seu adversário da renda provável. Essa renda será calculada, tomando-se como base a arrecadação do último prélio oficial disputado entre os dois clubes. Assim, ficaria o América

(Conclui na 11.ª pág.)

CANTINHO do FLAMENGO de Arthur de Carvalho

ASSEMBLEIA GERAL

● O Presidente do Clube, convoca todos os sócios em geral, legalmente maiores, e no pleno gôzo de seus direitos, para uma Assembléia Geral no dia 19 do corrente, 2.ª feira próxima, às 20 horas em primeira convocação, às 21 horas em segunda e às 21.30 horas em terceira e última, para enquadramento daquele Poder no Estatuto vigente, elegendo os seus Presidente e Vice-Presidente.

DEPARTAMENTO CULTURAL E RECREATIVO

● Amanhã, sábado, 17 do corrente, na sede social da Praia do Flamengo, às 23 horas, será realizado o "Baile dos Aniversariantes", promovido pela Caixa dos Funcionários do Clube e animado por Vôvô e sua orquestra. Os convites pode-rão ser adquiridos na Tesouraria à Rua do Ouvidor, 75 — 2.º and. Os associados que universitários ... estarão franqueada ... à tesouraria ... convite especial.

● Será inaugurada a 1.º de outubro próximo uma "Exposição de Cerâmica e Pintura", na sede social da Av. Rui Barbosa. Com obras do famoso ceramista Angelo Tanzini e quadros de consagrado pintor T. Moraes Rêgo, esta grandiosa Exposição estará franqueada ao quadro social e ao público, diàriamente de 17 às 23 horas, até 10 de outubro próximo. As obras apresentadas poderão ser adquiridas com o responsável.

● No próximo dia 23 do corrente, reiniciará o setor de Jogos de Salão suas atividades na sede social da Av. Rui Barbosa. Haverá torneios de Xadrez, Bàdrez e Damas, com prêmios aos vencedores.

● Haverá no próximo domingo, 18 do corrente, na sede social da Av. Rui Barbosa, de 20 às 23 horas, "Bolir Flamengo", com Vadinho e sua ...

BRAÇADAS e remadas

Ontem o Jean Pouchard (sexta página) deu a nota de mais uma derrubada de bigodes nessa coisa moderna de aposta futebolística. A aposta gira em tôrno do clássico Vasco x Fluminense.

Segunda-feira foi o Ari Barroso que (obrigado) "derrubou" o seu bigode (de 20 anos de muita música) nessa aposta com o Haroldo Barbosa, pela derrota do Flamengo frente ao Fluminense.

Pois muito bem. Agora como êsse tipo de aposta está se generalizando, há derrubadas de bigodes em perspectiva. Todos sabem que este reporter é decididamente aquático. Mas também tem suas preferências no futebol. Também às vêzes, crê.

E de uma conversa sôbre o "calção", surgiu a aposta entre este reporter e o Luís Paulistano e o Deodato Maia, tendo por objetivo o resultado do jôgo entre Vasco e Fluminense, do próximo dia 25.

Portanto, teremos na tarde do dia 26, a derrubada de dois bigodes tricolores ou o bigode (de 15 anos) dêste reporter. Há (também) os que apostam por um empate no Maracanã...

Mas, que vamos ter bigodes raspados, isso vamos. Evidentemente, coisas de apostas...

AS TENTATIVAS

Nadadoras, tricolores tentarão na tarde (17 horas) do próximo dia 22, a derrubada de vários recordes.

O principal, sem dúvida, é o que '60 mts. Homens-Borboleta, (recorde carioca) que será tentado por Marvio Kelli dos Santos. A marca carioca pertence ao também tricolor Adenar Grijó com 1'9"5/10

AS DEMAIS

As demais tentativas são as seguintes: 100 mts. Principiantes-Moças-Borboleta. Cabe à Carmen Maria Ortalda melhorar o seu próprio recorde de 1'33"6/10. 100 mts. Homens-Principiantes. Fernando Poni...

Carvalho se lançará contra a marca de 1'14"8/10 em poder do tricolor Alberto Daniel, que ostenta desde março de 1951. Revezamento 4x50 mts. Moças-Principiantes-Nado Livre. Marcia Abreu Guterres, Sonia Ribeiro da Luz, Mary Dalva Proença e Emilia Clara, se lançarão na ... no intuito de ... o ... 2'20", obtido em outubro passado. Revezamento 4x100 mts. Homens-Principiantes-Nado Livre. André Henry, João Carlos, Teco Chvaicer e Moacir Alves tentarão a melhoria dos 4'19", obtido em outubro de 1953. Temos também Valdemar Peregrino tentando os 100 mts. Homens-Novíssimos-Nado de Peito Clássico, cujo recorde é de 1'50"6/10, recorde êsse que está em poder do tricolor Maurício Halpern com 1'19"5/10, obtido em janeiro de 1954.

Essas são as tentativas que veremos na tarde do próximo dia 22, na piscina do Fluminense.

WATER-POLO

Foi transferido o local dos jogos de amanhã pelo "XV Torneio Aberto da Cidade", sendo designada a piscina do Fluminense para a 3ª rodada.

Somente ontem o Vasco deu conhecimento à FMN de que não poderia ser realizada em sua piscina a rodada que reunirá (15,30 horas). Vasco "B" x Lagoa e Vasco "A" x Fluminense "B" (16,30 hs.).

(Conclui na 11.ª pág.)

Diretoria irregular dirige o clube — Autêntica farsa as reuniões do Cons. Deliberativo

O C. R. Icaraí corre séria ameaça de sofrer a qualquer momento a intervenção não só das próprias federações a que está filiado como ainda do próprio Conselho Nacional de Desportos.

A situação estatutária irregular levou a destacado paredro icaraiense a denunciar o fato.

A DENÚNCIA

Já foi apresentado denuncia às Federações, pela situação irregular porque passa o Icaraí, frente às Leis, estando (segundo apurou a reportagem) aberto o inquérito, para apuração do fato.

MAIS GRAVE

E o fato mais grave gira em torno da parte financeira, porquanto perante as Leis, a atual Diretoria não está legalizada para movimentar o numerário depositado em bancos.

Havendo até a atual Diretoria necessidade de recorrer a membros da antiga Diretoria para assinar cheques e até mesmo correspondência.

FARSA

Segundo essa denuncia, conforme apurou a reportagem as reuniões do Conselho Deliberativo do grêmio niteroiense se constituem em autêntica farsa, deixando-se de se consignar votos negativos, que porventura possam impedir manobras.

-CORRE-CORRE

Com a denuncia apresentada há entre os dirigentes niteroienses um corre-corre já que agora cientes do curso que tomou a denuncia, não existe outro meio senão a intervenção, resultado este chegado pelos próprios dirigentes que somente agora foram a fundo no assunto

JUSTIÇA

Com a denuncia feita às autoridades esportivas, há os que julgam que o caso poderá chegar até à Justiça comum.

AUTOGRAFANDO A DERROTA

As garôtas, "fãs" de Pavão, não sentiram nada com a derrota do Flamengo no Fla-Flu. Tanto que compareceram na Gávea e pediram autógrafos do atlético Pavão. Marcos Cortez (o Pavão), não se negou à gentileza: pegou da caneta e escreveu o nome várias vezes. Ainda pediu desculpas: "Não tenho fotografias para dar a vocês". — (Foto Artur Paraíba)

Convocados paulistas para jogar no dia 20

Feola orientará o quadro que vai representar a CBD — Também sem treinamento

Gilmar e Luizinho, do Corintians; Cabeção e Ipojucan, da Portuguêsa; Mauro, Maurinho, Bauer, Turcão e Alfredo, do São Paulo; Manuelito, Humberto, Jair, Rodrigues, do Palmeiras; Formiga, Alvaro, Tite, Helvio, Vasconcelos e Ivan, do Santos e, finalmente, Nelson Faria, do Guaraní de Campinas.

Êsses os jogadores paulistas relacionados para a formação da equipe que enfrentará, na noite do próximo dia 20, no Pacaembú a representação do Chile, em disputa da Taça "O'Higgins"

SEGUNDA A APRESENTAÇÃO

Atendendo ao que ficara estabelecido, caberá ao técnico Feola, do São Paulo F. C., orientar o quadro. Como massagista foi solicitado os serviços do veterano Mário Américo, e a função médica ficará aos cuidados do dr. Sérgio Bruner. O sr. Paulo de Carvalho, supervisor da seleção brasileira, fixou para segunda-feira a apresentação dos elementos convocados, sabendo-se, outrossim, que foi designado o Canindé, para a concentração, que terá início às 15 horas.

SEM TREINAMENTO

Conforme aconteceu com o selecionado carioca, sob a orientação de Zezé Moreira também Feola não submeterá o plantel bandeirante a nenhum exercício preparatório para o jôgo com os andinos

Campeonato Brasileiro de Box

SALVADOR, 14 (De Sérgio Guimarães, da Sport Press) — Foi efetuada na noite de hoje a quinta rodada do Campeonato Brasileiro de Box Amador, verificando-se os seguintes resultados:

1a. luta — Peso-pena — Manoel Boamorte (baiano) venceu por pontos a Lorenzo Alves (fluminense).

2a. luta — Pêso-leve — Hélio Pierrote (carioca) venceu por pontos a Antônio Barbosa (baiano).

3a. luta — Pêso-leve — José Gomes (pernambucano) venceu Walkover a Manuel Corêia (fluminense).

4a. luta — Pêso-meio-ligeiro — Celestino Pinto (carioca) venceu Osvaldo Araújo (baiano) por desistência no segundo round.

5a. luta — Pêso-médio — Antônio Frandão (paulista) derrotou Hélio Oliveira (gaúcho) por nocaute no segundo round.

6a. luta — Peso-médio-ligeiro — Carlos Lira (baiano) venceu por pontos a Hélio Torres (carioca).

7a. luta — Milton Rosa (paulista) venceu por nocaute no primeiro round a Guilherme Rodrigues (gaúcho).

8a. luta — Pêso médio-pesado — Sebastião Silva (paulista) venceu a Alfício Pinto (fluminense) por nocaute no primeiro round.

9a. luta — Pêso-meio-pesado — Pedro Leite (carioca) venceu por Walkover a Pedro Virgílio (pernambucano).

10a. luta — Pêso-pesado — Jorge Silva (carioca) derrotou Luís Alves (gaúcho) por nocaute no terceiro round.

DECIDIRA NO RIO A CONFEDERAÇÃO

SALVADOR, 15 (De Sérgio Guimarães, da Sport Press) — Sòmente no Rio, a Confederação Brasileira de Pugilismo decidirá sôbre o processo da luta efetuada na segunda rodada,

(Conclui na 11.ª pág.)

Portuguêsa e São Cristóvão vão treinar

O São Cristóvão e a Portuguesa, realizarão, domingo pela manhã em Figueira de Melo, um treino, com portões abertos. Ambos os quadros apresentarão sua formação titular. Os portões da geral e da arquibancada serão franqueados ao público.

BATIDO O RECORDE DE CASINI

Promovida pelo Automóvel Clube do Brasil, realizou-se no dia 7 de setembro a prova automobilística Rio-Caxambu, com a colaboração do Prefeito daquela cidade. Foram os seguintes os vencedores. Esporte, Marcelo Barbosa e Roberto Guimarães, com um Jaguar XK; Turismo - Albino Avelar e Sérgio Malagutti, (foto) com uma Fiat 1100. Marcelo e Guimarães fizeram de Engenheiro Passos a Caxambu em 1 hora e 11 minutos, enquanto Albino e Malagutti faziam o mesmo percurso em 1 hora e treze minutos, ambos superiores ao de Henrique Casini, que era de 1 hora e 21 numa Cadillac

Vasco em Belém joga sábado contra Paissandu

BELEM DO PARÁ, 15 (De Fernando Carlos, da Sport Press) — Num ambiente de grande expectativa, com numerosos desportistas no Aeroporto, chegou hoje a delegação do Vasco da Gama.

Dirigentes da entidade e dos clubes locais acorreram a recepcionar os visitantes.

GRANDE SATISFAÇÃO

O sr. José Rodrigues, que veio chefiando a delegação teve oportunidade de salientar que era motivo de grande satisfação para o Vasco atender aos convites dos Estados e que êsse prazer era ainda maior quando visitava o Pará onde o seu clube desfruta de grande conceito e goza de imensa projeção.

SÁBADO CONTRA O PAISSANDU'

O primeiro jôgo do Vasco será na tarde de sábado contra o Paissandu, atual vice-lider do campeonato paraense de futebol. Na tarde de domingo, o conjunto carioca medirá forças com o Clube do Remo, tricampeão local.

Segundo se anuncia, o quadro vascaino deverá apresentar-se com a seguinte constituição:

Vitor Gonzalez; Tomaz e Pedro; Amauri, Jophe e Alfredo; Pedro Bala, Maneca, Ademir, Pinga e Silvio Parodi.

Renunciou Newton Mota face aos casos de Lima

Em Outubro o Brasileiro de Judô

O Campeonato Brasileiro de Judô, marcado para os dias 17 18 e 19 do corrente, em Belo Horizonte, foi transferido para 7, 8 e 9 de outubro próximo, na mesma cidade, estando inscritos como se sabe: cariocas, paulistas, mineiros, gaúchos e pernambucanos.

Kavacami, Shioswa (2.º Dan), Rudolf Hermany (1.º Dan) e João Yamamoto (Faixa Marron), são os detentores dos títulos, sendo que o primeiro é o campeão absoluto. Por equipes, a representação de São Paulo, é a última vencedora.

Gilmar poderá atuar frente aos chilenos

S. PAULO, 15 (Asapress) — O responsável pelo Departamento Médico do Corintians Paulista informou à reportagem que o goleiro Gilmar, que encontra-se contundido, poderá defender o arco brasileiro no segundo confronto com os chilenos, no Pacaembu. Desta maneira Gilmar está sendo submetido a um tratamento diário e a lesão sofrida vem apresentando melhoras acentuadas.

Quanto a Roberto informou, que o mesmo está fora das cogitações, uma vez que a contusão não cedeu e o seu tratamento depende de 20 dias de repouso.

Irrevogável a atitude do Presidente da Federação Metropolitana de Basquete — Apêlo da Diretoria

Alegando decepção e tristeza com tudo que se refere a desporte, Newton Mota renunciou ontem à presidência da Federação Metropolitana de Basquete.

A decisão do Chefe da Delegação Brasileira de Basquete foi recebida com surpresa durante a reunião da diretoria da F.M.B., tendo surgido imediato apêlo de reconsideração por parte de todos os demais dirigentes da entidade.

IRREVOGÁVEL

Irredutível, Newton Mota manteve a sua decisão extrema, mostrando-se porém, grato ao seus companheiros pela solidariedade e irrestrito apoio a êle prestado.

Perde com isto o basquete carioca, que tinha à sua frente um desportista íntegro e entusiasta, um elemento abnegado que vinha se conduzindo na direção da FMB com bastante eficiência.

OTACILIO BRAGA NA PRESIDÊNCIA

De acôrdo com as leis que regem a entidade cestobolística assumirá, provisòriamente, a presi-

(Conclui na 11.ª pág.)

As orelhas ARDEM

Ainda com muitas amarguras o velho pai de família levantou-se cedo. Na sala de jantar pegou os jornais (sim, a empregada comprara cedinho, os jornais). Depois, o velho pai de família mergulhou na leitura. E não tomou conhecimento do mundo em redor. Nem mesmo quando a empregada falou que "madama tava chamando pra êle ir pro banho que tava na hora". Pois o velho pai de família tinha real interêsse na leitura de tudo. Seus olhos correram ávidos pelas páginas de esporte. Depois, uma reclamação em alta voz: "Apaga a luz da cozinha que tão racionando" Entre o ato de fazer a barba e o ato de tomar banho nenhuma melodia foi assobiada. Havia qualquer coisa, ainda, de amargo no coração do velho pai de família. Mais tarde chamaram pro café. O velho pai de família sentou-se calmo. E viu a espôsa lendo na página de esporte do jornal que ficara sôbre a mesa. E ler não foi nada. Pior foi o comentário. Ela disse: "As moças do Flamengo perdero pras do Botafogo...". O velho pai de família mergulhou a cabeça na xicara de café e disse, entre dentes, a frase do mês: "Hum... hum... setembro é o mês de AGÔSTO do Flamengo...". Um silêncio caiu na sala!

A REUNIAO

O diretor dos árbitros, sr. Fausto de Almeida, convocou os juizes para a reunião. Botou-os todos em volta da sala e ficou passeando pelo meio, falando alto, bradando coisas. Disse que havia muita coisa errada, sim, havia muita coisa... Passou a mão pelos cabelos e frisou: "Vocês tão apitando coisa pela regra antiga". E pediu permissão pra distribuir regra a cada juiz. Fêz a distribuição. Pediu que o acompanhassem. Todos abriram na página. O sr. Fausto de Almeida foi lendo. "Regra tal, impedimento, etc...". E comentava. Depois sôbre a súmula. Depois arrematou: "Olhe, vejam aí na página 74, por favor... vejam bem...". Todos viraram a página. E êle: "Tá escrito aí: "Na dúvida, não deve beneficiar o infrator...". Então Fausto de Almeida tufou o peito, alteou aquêle vozeirão de homem de briga e falou: "Peço a vocês; escreverem a tinta, aí do lado...". E bem alto, ditando: "Na dúvida, PRO' BANGUUUUUUUU!!!!"

A APOSTA

O telefone toca e alguém me chama. Era o meu idolatrado amigo Mário Filho: "Super? Você anda botando banca...". Eu nunca andei botando banca. Mas me aguentei. E êle: "Olhe, você quer fazer uma aposta desde agora pro próximo Fla-Flu?". Não entendi, a principio. Pensei que Mário Filho não fôsse de apostas. Mas assim mesmo perguntei: "Uai, Mário, você apostando? Que diabo é isso? Não venha me dizer que você quer apostar o bigode...". E noutro tom: "...você não tem bigode, Mário...". Houve um silêncio do outro lado. E Mário: "Não tenho, não... Mas aposto...". E gritando: "...aposto os cabelos do peito...". E arrematando: "...e olhe, os meus são vermelhos, não tem muito por aí não, dando sôpa...". (Closed).

EXTRAÇÕES SEM DOR

José Brigido frisou, ontem: "Desconhecemos os planos de Fausto de Almeida". Ora, seu Brigido, quem não sabe que o Fausto e Bangu, uai. — Do sr. José Araújo: "Palavra de honra". Nunca, Zé, não acredito, não. Só se você jurar por Deus do céu! Palavra de honra eu não acredito, uai! — Do sr. Everardo Lopes: "Estava-se no Congresso das Federações...". Passeando, hem, xará, passeando,hem?... — Salcede conta: "Deixaram de se cumprimentar novamente os senhores Ivan (dentista) Baiense e Martim Francisco Ribeiro de Andrada". E a gente sem saber de nada!

O QUE SE DIZ...

...QUE entre os veteranos rubronegros que foram cumprimentar Zizinho, anteontem, pelos 34 anos(estava o cantor Ciro Monteiro... ..QUE o cantor Ciro Monteiro botou a faixa de Ziza do tri-campeonato e cantou coisas novas de seu repertório (carnaval de 56) e coisas velhas incluindo a marcha do tri-campeonato... ...QUE também visitaram Zizinho, Santos e Danilo, colegas de seleção... ...QUE não estava presente nenhum jogador do tri-campeonato...

NOTÍCIA

A moça de óculos me apresentou, ontem, a uma colega. Justamente à moça de olhos de caróço de azeitona. Linda, linda!

RECADO

Sr. Haroldo (cobra aposta mas não paga) Barbosa, Rádio Mayrink Veiga, Rio: — O dr. Décio Guimarães Pereira, médico do Pronto Socorro, o sr. Jarbas Costa, ex-jogador de basquete que pertenceu ao Sírio Libanês e outros clubes, e mais Paulo Fontes estão reclamando a garrafa de uísque de 1953. O rapaz magro, boa praça, bom papo, é o sr. Deodato Maia (tricolor e testemunha da aposta) que não sumiu. E' frequentador diário do Bar Recreio. Grato pela garrafa de uísque que você vai mandar pro DC.

SUPER XX

Pequenos Fatos Policiais

O mendigo matou-se

Por motivos ignorados, o mendigo Manuel Francisco Gomes (40 anos presumíveis) atirou-se do viaduto da Praça da Bandeira, na Rua São Cristóvão.

Com guia da polícia foi o cadáver removido para o necrotério do IML, após os exames periciais.

Princípio de incêndio na Lapa

Um curto circuito e consequente explosão do encanamento de gás, verificou-se ontem à noite no Restaurante Maranguape, à Rua Visconde de Maranguape, 32, e cujo os efeitos não se estenderam, em virtude da pronta ação de populares que ajudaram a combater as chamas.

O Corpo de Bombeiros compareceu, mas, não chegou a entrar em ação.

Agredido a pau e faca pelo "Pequenino"

Etelvino Rosa (prêto, 45 anos, casado), ferroviário, Rua Quatro, n.º 5 — Pavuna), foi agredido a pau e faca, próximo a sua residência, pelo indivíduo conhecido por "Pequenino", que se evadiu.

Socorrido no Hospital Getulio Vargas, Etelvino apresentou ferimento na região occipto-frontal e no abdomem, produzido por faca.

Morreu no hospital vítima de atropelamento

No Hospital Marechal Sousa Aguiar faleceu ontem, às 21 horas a doméstica Julieta Pinto Guimarães (35 anos, viúva, Rua São Francisco Xavier, 375), que fora atropelada anteontem, por um caminhão, na Avenida Presidente Vargas, esquina de Marquês de Sapucaí.

A senhora sofreu fratura do crânio e em estado de choque havia sido internada no referido hospital.

Desastre em série dentro do nevoeiro

MILÃO, 15 (AFP — DC) — Na estrada Milão-Sergamo, mergulhada no nevoeiro, dois autos chocaram-se; cinco ônibus que vinham desta cidade, carregados de trabalhadores, não puderam evitar os dois outros autos parados na estrada e investiram sôbre eles. Tendo a estrada ficado barrada por êsse amontoado de veículos acidentados, os carros que vinham em sentido inverso lançaram-se sôbre êles, por sua vez.

Contam-se 60 pessoas com ferimentos mais ou menos graves. Os feridos foram transportados para os diversos hospitais da região.

Quase morreu o general

LIMA, 15 (AFP-DC) — O general William Kelly Harrison, comandante-chefe do Caribe, esteve a ponto de sofrer um acidente quando visitava as obras que o magnata norte-americano Le Tourneau empreende na selva peruana.

Quando observava, de uma das poderosas máquinas empregadas em derrubar árvores, como se efetua o arrancamento de uma árvore pela raiz, esta caiu em direção contrária à esperada, e se precipitou sôbre a máquina onde se achava o militar norte-americano. A árvore partiu-se com o choque, mas o teto protetor resistiu ao golpe que poderia ter sido fatal.

CONCLUSÕES DA 1.ª PÁGINA

Café: diminuirá a importância . . .

rão que enfrentar, nos princípios do próximo ano, um novo período difícil.

Em 1953, as importações americanas de café se elevaram a 21.029.000 sacas e em 1954 a 17.077.854. Essas importações de 1954 foram consideradas como "anormalmente" pouco elevadas.

Segundo o Departamento, as importações americanas durante os seis primeiros meses do ano corrente atingiram 8.982.261 sacas. Provavelmente, segundo ainda o Departamento, serão inferiores a 12.000.000 no conjunto dos oito primeiros meses.

2 MILHÕES DE SACAS EM EXCESSO

"E' evidente — continua o estudo — que, com as chegadas restritas em setembro, as importações, durante o último trimestre do ano, deverão atingir um nível "record" se se quiser para o conjunto do ano um total de 19 milhões de sacas".

A seguir, o Departamento recorda que as necessidades americanas de café estrangeiros haviam sido estimadas para o conjunto dêste ano em 21.000.000 de sacas, e acrescenta: "Nessas condições, pode-se prever que os importadores americanos deixarão ao menos 2.000.000 de sacas — se não mais — nas mãos dos produtores, êste ano".

COM J-J ...

nossa responsabilidade perante a opinião pública, sentimo-nos no dever de tomar posição insofismável diante dos graves problemas do momento, e particularmente, das eleições presidenciais. Sabemos, por experiência própria, o quanto é difícil fazer bom rádio quando há ausência de liberdade. SOMOS CONTRA QUALQUER SOLUÇÃO EXTRALEGAL, TENHA QUE RÓTULO TIVER! Achamos que as eleições devem realizar-se a 3 de outubro, conforme preceitua a Constituição e que os eleitos DEVEM SER EMPOSSADOS. Queremos a tranquilidade e o respeito às leis do país e a salvaguarda dos direitos e liberdades individuais. Por tudo isto, apoiamos as candidaturas dos srs. JUSCELINO KUBITSCHEK e JOÃO GOULART. Em tôrno desses nomes formou-se ampla frente de defesa das liberdades democráticas, que reúne desde operários e camponêses, até industriais e fazendeiros. A eleição de Juscelino e Goulart permitirá uma tal mobilização eleitoral, que há de silenciar os golpistas e assegurar a posse dos eleitos. RADIALISTAS, "TUDO CONTRA O GOLPE! TUDO PELA ELEIÇÃO DE JUSCELINO E JOÃO GOULART!"

Os signatários

Assinaram o manifesto, até o momento, os seguintes radialistas: Oduvaldo Viana, Nonei Vanderlei, Estevão Matos (Matinhos), Francisco Anísio, Urbano Lóes, Mário Lago, Domício Costa, Hamilton Ferreira, Dias Gomes, Lídia Matos, Moysés Weltman, Alberto Peres, Aerton Perlingeiro, Amélia Simone, [illegible], Ênio Santos, Hélio Tys, Norma Geraldy, Arnaldo Amaral, Maurício Sherman, Teixeira Filho, Orlando Correia, Edmundo Peruzzi (Maestro Peruzzi), Alaíde Costa, [illegible], Nestor de Holanda, [illegible], Nádia Maria, Maria Muniz, José Luís Calazans (Jararaca), Nelson Nobre (Rei [illegible]), [illegible] Reis, Hemílcio Fróis, Darci Pedrosa, Zélia Guimarães, José Renato, Airton Amorim, Walter Lufs, Claudia Morena, Joe Lester, Marílio Rodrigues, Nelson Tavares, Batista Rodrigues, Ana Cristina, Augusto Ferreira, Osvaldo Sargentelli, Antônio Almeida, Oliveira Neto, Antônio Vilhena, Macedo Neto, Orlando Vargas, Sousa Lima, Jairo Aguiar, [illegible] Ferreira da Silva, Neide Rodrigues, Gilda Caldas, Raul Moreno, Renaldo Magalhães, Geraldo Carvalho, Henry Guimar, Altamir Ferreira, Valdemar Garcia, Marcos Nismon, Kurt Naegele, Messias Brandão, Edson Fernandes de Matos, Duarte, Wagner Sousa, Belarmino Cabral, Gonçalo Ribeiro, Ares Pessoa (Pernambuco), Carlos Cidade, Adir Alves, Sancho Parpinelli, Jorge Faim, Anibal Maciel, Osvaldo Ribeiro, Edson Barros, Gerson Gonçalves, José Alves Pereira, J. Sitonio, José Fernandes Melo, Noel, Henrique Bernardo, Joaquim Gonçalves da Silveira, Florisberto de A. Pinto, R. Bastos Filho, João Marques Alves, Inácio Antônio da Costa Neto, Lucas Lucombe, Tomás Alves Filho, R. Alves da Silva, Ibañez Filho, Manuel Brandão, Severino Valério Gonçalves de Almeida, Riva Blanche, Hélio Chaves, Jorge Pereira, Normando Lopes, Eugênio Moraes, José de Azevedo, Jair Sampaio, José Viana, Oranice Franco, Everardo Guilhon, Mara Silva, Signorelli e outros.

Policiais estão . . .

nedito Pereira, Valdemar Marques e Justino dos Santos.

A comissão que veio à redação do DC trazer notícia da arbitrariedade policial era constituída do estudante Luís Fernando Cardoso, do funcionário público Manoel Mário Tavares, de Nelson Costa (garçon) e dos operários Deocléc[illegible] Francisco da Silva e José Geraldo Varela.

Constante ameaça

Contaram os membros da comissão que mantém, também, uma mesa de propaganda pró-Juscelino-Jango na Central. Enquanto assistem à tranquila propaganda em prol de outros candidatos, são objeto, diàriamente, de ameaças policiais para que se retirem. Carros da Rádio Patrulha se acercam do local e seus ocupantes tomam as atitudes mais agressivas. De uma vez, nada menos de nove carros da RP cercaram os responsáveis pela mesa pró-Juscelino-Jango.

Acrescentaram que, recentemente, decidiram fazer propaganda verbal, de vez que um automóvel distribuía, através de potente altofalante, propaganda de outros candidatos. Tão logo iniciaram, porém, foram desalojados pela polícia.

Por estas razões, uniam-se para protestar contra medidas de tamanha arbitrariedade, que tentam negar-lhes os direitos garantidos pela Constituição de propagar, publicamente, as candidaturas que apoiem.

Delegado . . .

da Marinha, resultaram na apreensão de várias pistolas de calibre 45, furtadas por um marujo ao paiol de armas e contrabandeadas para o "Bering[illegible]".

Narrou, ainda, que, atuando no setor de fiscalização, sendo chefe de polícia o general Ancora, por solicitação do então Ministro da Guerra realizou investigações que culminaram com a apreensão de mais de uma dezena de armas em uma barbearia da Rua Visconde do Rio Branco, que haviam sido furtadas pelo larápio. Ficou apurado, posteriormente, que o armamento era desviado do Depósito de Material Bélico do Exército por um sargento, que agia sob as ordens [illegible].

Mantido o sigilo

Falando ontem ao DIARIO CARIOCA, o presidente do inquérito mandado abrir para o vultoso desvio de armas, recentemente descoberto, o general Maurell Filho, disse que o sigilo [illegible] que chegam agora à sua fase culminante, acrescentando:

"Dentro de alguns dias forneceremos à imprensa, inclusive fotografias, de todas as armas apreendidas. No momento, espero que compreendam que qualquer declaração poderá prejudicar o sigilo que se desenvolvendo com o máximo cuidado possível".

Apesar do sigilo que envolve as sindicâncias, pessoas ligadas ao inquérito afirmaram que um sargento envolvido no furto.

Ainda em missão

O coronel João Carlos Gross, que se encontra em São Paulo, e os demais elementos que integram a comissão [illegible] ao Rio, sendo esperados a qualquer momento [illegible] distribuição das armas militares.

14 mortes no desastre com o "Pau-de-Arara"

BELO HORIZONTE, 15 — Urgente — (Sucursal) — Um caminhão "pau de arara", procedente do Rio de Janeiro super-lotado, e que se destinava ao Rio Grande do Norte, tombou ao meio-dia de ontem, na Serra do Onça, na Estrada Rio-Bahia, a 30 quilômetros de Governador Valadares.

No desastre morreram 14 passageiros, sendo que 11 no próprio local.

Desconhecido o número de feridos

Até agora é desconhecido o número exato de feridos, mas informações do local revelam que é elevado.

Os corpos das vítimas, bem como os feridos, foram removidos para Governador Valadares, onde se encontram.

Uma facada no peito do tintureiro

Ao tomar satisfações com o indivíduo conhecido por "Fiasca", que há dias espancava um primo seu, Antônio Marques da Silva (português, solteiro, 23 anos, tintureiro, Rua Gonçalves Lima, 334, Marechal Hermes) foi pelo mesmo agredido com uma facada no peito.

A vítima foi transportada para o Hospital Carlos Chagas, em estado grave e o criminoso fugiu, tomando rumo ignorado. Cientes do fato, as autoridades de dia no 25.º D. P. registraram-no, entrando em diligências para prender o agressor.

Quatro horas presos no elevador

Durante quatro horas, dezesseis pessoas ficaram na tarde de ontem presas em um elevador do prédio da Avenida Rio Branco 25, enquanto os seus ocupantes, incrivelmente, permaneciam calmos e conversando.

O elevador encontrava-se entre o térreo e o segundo andar, (na sobre-loja) onde não há comunicação com o aparelho.

Solicitado socorro dos Bombeiros, compareceu uma guarnição do Serviço de Salvamento, que nada pôde fazer. Um funcionário da emprêsa instaladora, com ajuda de elementos da Light, no entanto, conseguiu movimentar o elevador e fazê-lo chegar ao solo, onde todos foram libertados.

Entre os dezesseis passageiros, encontravam-se duas moças, que nada sofreram. No elevador não faltou luz nem ar, pois o ventilador funcionou durante todo o tempo.

Atropelados dois guardas na Av. Brasil

Dois guardas do Serviço de Trânsito quando na noite de ontem patrulhavam a Avenida Brasil, em suas motocicletas, foram atropelados por um taxi que passava em disparada.

A RP-9, perseguiu o taxi, que tinha o número 4-39-90 e era dirigido por Justiniano Siqueira Duarte que foi prêso e encaminhado ao 21.º D.P.

OS FERIDOS

Os dois guardas feridos foram: — Benhur Adelino da Silva, guarda-civil n. 1.805 (37 anos, casado, Rua Olívia Pires, 73 — Bento Ribeiro) e Alberto Ferreira Vidal (34 anos, casado, Av. dos Democráticos, 605, apt. 202 — Bonsucesso) que sofreram ferimentos nas pernas e o último suspeita-se que tenha fraturado as costelas.

Uma ambulância do IAPI (n. 20) que passava pelo local recolheu as vítimas levando-as para o Hospital Getulio Vargas, onde foram medicadas. Mais tarde foram transferidos para a Enfermaria Felinto Muller, onde se encontram internados.

Maufrais quer voltar ao Brasil

TOULON, 15 (AFP-DC) - Chegou hoje de manhã a esta cidade o sr. Edgar Maufrais pai do jovem explorador francês desaparecido na América do Sul. Ao descer do trem, declarou Edgar Maufrais: "Infelizmente regresso sem o meu filho. Tenho bons motivos para acreditar que êle se encontra na tribo dos "orelhas grandes" da qual não consegui aproximar-me. Espero voltar à América na próxima primavera e explorarei as vertentes setentrional e meridional dos Montes Tumuc-Humac na fronteira da Guiana Francesa e do Brasil".

O soldado atirou no vendedor de amendoim: Aeroporto

O vendedor de amendoim Carlos Henrique (14 anos, filho de Mário Henrique dos Santos, Praça Marechal Osório, sem número) foi agredido com um tiro na coxa direita, por um soldado da Aeronautica, de serviço no Aeropôrto Santos Dumont.

Após ferir o menor o soldado levou-o para o Pôsto Central de Assistência, num auto da Aeronáutica, fugindo em seguida.

SE DUVIDAR LEVA UM TIRO

Contou o menor ao ser medicado que se encontrava no aeropôrto quando apareceu um soldado da Aeronáutica, mandando que se fôsse embora. Alegou o soldado que ali não era permitido vender amendoim. O garôto respondeu que estava ganhando sua vida e que não sairia.

— Vai embora senão te dou um tiro, disse o soldado.

Como Carlos duvidasse, sacou o revólver e atirou. Em seguida, colocou-se num carro e levou-o para o hospital.

FOI EMBORA

Depois de entregar a vítima aos enfermeiros, o soldado fugiu, não dando tempo a que o vissem.

O fato foi comunicado à polícia do 5º distrito, que o registrou.

Virgínia Lane causa incidente

S. PAULO, 15 (Asapress) - Há algum tempo a imprensa local vem se batendo contra os programas imorais na televisão. Diante de abusos que se vinham verificando, o Diretor da Divisão da Radiodifusão, à quem está afeto o serviço de censura, acaba de determinar severas providências, para coibir tais atentados. Assim é que acaba de ser aplicada a multa de cinco mil cruzeiros contra uma emissora local de televisão, em que a vedeta Virgínia Lane aparecia em trajes sumários, cantando e fazendo piadas consideradas atentatórias à moral.

Sabe-se que a conhecida vedeta foi inclusive, severamente repreendida pelos responsáveis pela emissora local.

Dominado o fogo que lavrava na Serra dos Órgãos

O incêndio que lavrava na floresta do Parque Nacional da Serra dos Órgãos, em Teresópolis, foi ontem à tarde completamente dominado, após dois dias de intenso trabalho.

Embora se desconheçam com exatidão as causas do sinistro, sabe-se que o fogo teve início entre Itaipava e Teresópolis, alcançando a região conhecida por Quebra Frascos.

NÃO FORAM GRANDES OS PREJUIZOS

Não foram de grande monta os prejuízos, uma vez que o fogo foi circunscrito, isolando as propriedades que poderiam ser atingidas. Uma mata pertencente ao sr. Krauser, residente no local, foi no entanto parcialmente queimada.

O Diretor do Parque Nacional, adiantou ao DC que continua, no local do incêndio, uma turma de trabalhadores que estão vigilantes a fim de impedir que o fogo encontre novamente meio para devastar o que não foi queimado.

AUTORIZADO PELO MINISTRO

Diante do sinistro que se iniciava e poderia ter sido calamitoso, os sitiantes, impotentes para dar combate ao fogo, organizaram-se e solicitaram ao sr. Dael Pires Lima, administrador do Parque Nacional no sentido de que orientasse os trabalhos e fornecesse meios e homens para ajudá-los.

O sr. Munhoz da Rocha, Ministro da Agricultura autorizou imediatamente aquela emprêsa, que foi bem sucedida.

As autoridades federais acreditam que o fogo tenha tido início em alguma queimada realizada por um dos sitiantes.

O navio encalhou

PORTO ALEGRE, 15 (Asapress) - O vapor argentino "Altamar", com carregamento de trigo para êste pôrto, encalhou nas proximidades do farol Itapoã. A mercadoria está sendo descarregada por meio de chatas.

Deu um tiro na cabeça após discutir com o pai

Minutos após discutir com seu pai, sr. Sinclair Santos, o jovem Amauri José dos Santos (24 anos, casado, Rua Honório, 623 casa 15) deu um tiro na cabeça, pondo fim a vida.

Por sua vez, sua mãe, Esbelta dos Santos, vendo o trágico fim do filho, tentou jogar-se do 8.º andar de seu apartamento, na Rua General Roca, 891.

SEPARADO DA MULHER

Amauri encontrava-se separado da mulher há dias, passando a viver com seus pais. Ontem, durante o jantar o jovem teve uma séria discussão com seu pai, a respeito de sua espôsa, originando daí, a razão que o levou ao suicídio.

Trancando-se num [illegible] Amauri, de posse de uma arma, deu um tiro na fronte, morrendo instantâneamente.

A POLICIA NO LOCAL

O comissário de serviço no 17º DP compareceu no local e providenciou a remoção do cadáver para o IML.

D. Esbelta, assistida por parentes foi acalmada e retirada do local, onde o seu filho, de modo trágico, suicidou-se.

O juiz substituto foi roubado

S. PAULO, 15 (Asapress) - Os ladrões continuam em grande atividade nesta capital. A modalidade de assalto mais em moda continua sendo a realizada em automóveis furtados. Entre as dezenas de vítimas da noite passada, figurou o Juiz de Direito, eventual substituto do desembargador Fábio de Sousa Queiroz, residente na Rua José do Patrocínio n. 289, que foi violentamente abordado por quatro ladrões, que saltaram do automóvel "Chevrolet", chapa 47.580, na Rua Conselheiro Furtado.

O Juiz reagiu mas foi prontamente dominado pelos ladrões armados de facas e revólveres, que lhe levaram a carteira e outros objetos de valor. O automóvel havia sido furtado, cêrca das 20 horas da firma Construtora Auxiliar S/A., na Rua Cuba n. 75.

Rádio Difusora Vale do Paraíba

Reportagens, orquestra, auditório, comentários e noticiários.

Z. Y. G. 7 — 1.600 K

Sempre um bom programa para os ouvintes do Vale do Paraíba.

COMPANHIA COLONIAL DE NAVEGAÇÃO

LISBOA

(Única Companhia Portuguêsa na linha da América do Sul)

O MODERNO TRANSATLÂNTICO PORTUGUÊS

VERA CRUZ

Partirá em 21 de Setembro para:

SALVADOR - RECIFE - LAS PALMAS - FUNCHAL - VIGO e LISBOA

OUTRAS SAÍDAS:

PARA O RIO DA PRATA		PARA A EUROPA
VERA CRUZ	24 de outubro	2 de novembro
VERA CRUZ	2 de dezembro	11 de dezembro

O máximo luxo e confôrto em tôdas as classes

Reserva de lugares em tôdas as AGÊNCIAS DE VIAGENS E TURISMO e nos Agentes Gerais:

COMPANHIA COMERCIAL E MARÍTIMA S. A.

Avenida Rio Branco n.º 4-B — Telef. 23-2930

RIO DE JANEIRO

onde se atenderão todos os passageiros e se prestarão informações sôbre eventual falta de lugares.

RAIOS X

DR. VICTOR CORTES

Exames radiológicos em residências

TOMOGRAFIAS

Diariamente das 9 às 11 e das 14 às 17 horas

Rua Araujo Pôrto Alegre, 70 — 9.º andar

TEL.: 22-5330

CAFÉ CAMARA S/A.

ASSEMBLEIA GERAL EXTRAORDINARIA

Pela presente ficam os senhores acionistas convidados a comparecer à Assembléia Geral Extraordinária a realizar-se em 22 do corrente mês, às 15 horas, na sede social para deliberarem sôbre a liquidação da sociedade, devendo efetuar o depósito de suas ações com dois dias de antecedência.

Rio de Janeiro, 13 de setembro de 1955

A DIRETORIA

CONCORRÊNCIAS PARA OBRAS PÚBLICAS

Em seu despacho com o Secretário de Viação e Obras o prefeito Alim Pedro autorizou abertura de concorrência pública para pavimentação dos seguintes logradouros: Pereira de Figueiredo, Antonio Badajós, Diniz Barreto, Pedras Altas, Basílio de Brito, Cachambi, Curitiba, Salustiano Silva, Aluruma, Glazziou, Parapiacaba, Alcides Maia, Jatobá, Vito, Fernandes Leão, Maravilha, José Lourenço, Agrícola, Ministro Viriato Vargas, e Olegária Maciel, todas localizadas em subúrbios: aprovou as especificações e autorizou abertura de concorrência para construção de um trecho de galeria de águas pluviais da bacia hidrográfica S. Tereza — Lapa, entre a Praça Paris e o enrocamento, bem como de coletores circulares no aterrado de Santa Luzia-Glória, serviços êsses correlatos ao desmonte do Morro de Santo Antonio; contratos para obras de revestimento asfáltico, em caráter de reparação das superfícies pavimentadas de logradouros da cidade; para construção de muros e passeios em logradouros dos 9.º e 10.º Distritos de Obras; para os serviços de construção de 8 mil metros quadrados de passeios na Avenida Vieira Souto e para construção de galerias de águas pluviais e obras complementares para drenagem do Rio Papa-Couve. Autorizou ainda o mesmo expediente para execução de obras da galeria de concreto armado destinada ao esgotamento pluvial das Ruas Oliveira Rocha, no Jardim Botânico e para construção de 9 mil metros quadrados de passeios na Avenida Epitácio Pessoa.

QUER IR PARA MINAS

Agenor Gonçalves Pinheiro, seus dois filhos, Dirce e Jorge, e sua espôsa Edith Dias Pinheiro, juntaram os seus pertences em Boa Nova, Estado da Bahia, e de ônibus e trem vieram para o Rio, onde se encontra, desempregado e passando fome. Agenor que é pedreiro de profissão estêve por alguns dias no Albergue da Boa Vontade, mas em virtude do regulamento teve que sair e Agenor se encontra sem meios para voltar à sua terra ou ir para Pedro Leopoldo, em Minas, onde reside o pai de sua mulher. Tendo sido comandado do coronel Saddock de Sá (soldado n.º 342), no Forte de Santa Cruz, em 1948, procurou-o, mas não conseguiu chegar até êle, a quem ia fazer um pedido. Agenor veio até à redação do D.C. esperando que alguém o auxilie, promovendo os meios para a sua viagem de regresso

O juiz adiou o julgamento do professor Corrêa

O juiz Sousa Neto, Presidente do 1.º Tribunal do Júri, em face de um comentário publicado no "Jornal do Brasil", de 13 do corrente, adiou para o próximo mês, o julgamento do professor Corrêa Filho.

O julgamento do professor estava marcado para o próximo dia 24, e segundo aquêle jornal, haviam sido feitas manobras para que o júri fôsse unilateral.

GRAVE DENÚNCIA

Adiantou ainda, o "Jornal do Brasil", que o promotor Amilcar de Vasconcelos, que iria funcionar no caso, tem um irmão que é casado com uma irmã da vítima.

Por outro lado, estranhou ainda o comentário, que o promotor Emerson de Lima, que se encontrava afastado do Tribunal do Júri, por portaria do sr. Fernando Maximiliano houvesse voltado para ali.

O Presidente do Tribunal para evitar dúvidas adiou o julgamento.

Rádio Montanheza

1.600 Kilociclos

A Estação para sua propaganda no interior.

VIÇOSA — MINAS GERAIS

CONCLUSÕES DA 12.ª PÁGINA

"Barnabés" . . .

a reunião que o Movimento Unificado Pró-Classificação fará realizar às 19 horas de hoje na sede da AMDF (Rua Senador Dantas 7-A, 6.º andar) para discutir e aprovar os têrmos do Manifesto ao Funcionalismo e o Regimento Interno que deverá disciplinar-lhe a existência como entidade.

O MUPC convida para a reunião tôdas as associações de servidores públicos que já aderiram à sua campanha bem como àquelas que desejem nela integrar-se.

Equívoco do . . .

ção das Indústrias - dizia o Ministro da Educação, que a quota anual de 400 mil cruzeiros representa apenas 1/4 das necessidades da indústria. Outro equívoco. Não existe quota anual de 400 mil cruzeiros nem jamais existiu. Esta quantia foi sòmente agora determinada pelo Ministro da Fazenda, face ao protesto que a Federação enviou em memorial, sôbre a penosa situação do cinema brasileiro, contra os privilégios conhecidos que se permitem à indústria estrangeira.

Acentuando o sr. Jaime Pinheiro que se trata de novo erro a alegação do ministro de que a classificação atual na quarta categoria esteja onerando fortemente a matéria-prima, "por não ter sido importada para a indústria nacional em tempo algum, um metro sequer dessa mercadoria em categoria tão alta".

Ministro desconhece

— Nesta sucessão de lamentáveis equívocos a que foi induzido o ministro Mota Filho a cometer pela sua Comissão Técnica de Cinema, verifica-se novo erro quando afirma que o simples fato de transferir-se o filme da quarta (onde nunca estêve) para a primeira categoria (onde também não está) colocaria o cinema nacional em igualdade de tratamento com o estrangeiro demonstrando S. Exa. desconhecer os privilégios de que goza a indústria cinematográfica estrangeira que coloca a nacional em situação sui-generis de inferioridade de condições, sujeita que está a uma discriminação que não hesito em dizer vergonhosa.

Só o ágio subiu

A alegação ministerial segundo informe da CTC de que passara o filme virgem a taxa 500% mais que o adquirido em regime anterior de câmbio (impedindo pràticamente o trabalho dos pequenos produtores de cinema) é contestada pelo sr. Jaime Pinheiro, mais adiante, com a explicação de que a alta valorização indicada se devia apenas à constante subida do preço do ágio correspondente que, após a portaria 70 do ministro Osvaldo Aranha, de 7 cruzeiros crescera para 15 inicialmente e mais tarde para 75, ágio oficialmente cobrado por todos os produtos que gozam de câmbio especial.

Comissão em sonho

— Para completar o disparate das medidas que sofremos no Ministro da Educação, conclui - a Comissão de Cinema destaca que considera indispensável que a diferença entre os ágios de quarta e de primeira categoria seja integralmente destinada para beneficiar o consumidor.

Essa declaração não merece comentário porque é tôda feita na base de uma ficção ou de um sonho porque o filme virgem não se encontra em qualquer das duas classificações desde que está há muito tempo sem o ágio mínimo.

Fará o Maranhão..

recidos, está usando e abusando dessas pseudas prerrogativas, e mesmo, vem prendendo por motivos incógnitos, o monumento de Catulo que se encontra no Rio, há muito tempo e que já deveria estar erigido na Praça do Panteon, tantos foram os apelos do dr. Clodoaldo Cardoso, Presidente da Academia Maranhense de Letras, a fim de que aquele nos mandasse o referido trabalho;

d) — Frisa, ainda o mencionado jornal carioca que — "Vindo ao Rio recentemente por ocasião do Congresso Eucarístico, o prof. Pereira Lima da Paixão, desembargador no Maranhão e parente próximo do poeta, trouxe consigo grande parte da sua biblioteca, num total de 3 mil volumes, a fim de vender aqui, em leilão, com a renda da qual promoveria a construção do pedestal do monumento a Catulo;

Esclarecerá a verdade

Trata-se, como se vê, de um charlatão, que se valendo do nome do imortal vate popular vem explorando a boa fé do povo carioca, usufruindo lucros monetários com o produto da venda, pois no nosso Estado, jamais existiu desembargador com tal nome.

e) — A Academia Maranhense de Letras, segundo revelou o seu presidente, dr. Clodoaldo Cardoso, ao vereador Sálvio Dino, também vai esclarecer publicamente a verdade, a respeito do Monumento a Catulo;

f) — Revela mais, o "Diário de Notícias", sem explicar motivos que — no Maranhão não há boas perspectivas para a final concretização da homenagem a Catulo.

Protestamos contra esta afirmação, pois é propósito da Câmara Municipal de São Luís, não medir esforços para ser erigido o monumento a Catulo, na já aludida praça, numa demonstração eloquente que, no Maranhão ainda existem atenienses vivos, a fim de cultuar a memória de atenienses mortos".

Os mesmos . . .

tados Unidos, que é hoje o país que lidera o mercado internacional do produto. A quantidade contratada com a Argentina em dólar convênio, é de 33 mil toneladas de farinha e um milhão e cem mil toneladas de grão de trigo, em troca de frutas, na maioria bananas.

Desrespeita o Equador o Protocolo do Rio de Janeiro

LIMA, 15 (AFP) - O Presidente do Peru, general Odria, recebeu o jornalista norte-americano Edward Tomlinson, da cadeia "Scripps Howard" perante o qual segundo declarações da direção das informações do Peru, "deixou perfeitamente esclarecido que não era outra a pretensão equatoriana senão a de deixar sem efeito a conclusão da demarcação de limites mediante o protocolo de paz, amizade e limites do Rio de Janeiro, documento jurídico irrenunciável e inviolável que agora o Equador desejaria desconhecer". Salientou o chefe do Estado que o Peru havia demonstrado com fatos os melhores propósitos com o objetivo de desvirtuar as notícias equatorianas a respeito de supostas concentrações de fôrças armadas na fronteira ao propor reiteradamente fôsse a mesma visitada, além dos representantes das nações fiadoras, por comissões dos países interessados.

Rádio Agulhas Negras de Rezende

Z. Y. P. 22

Abrange com suas transmissões todo o Sul Fluminense, Norte de S. Paulo e parte do Estado mineiro.

REPRESENTANTE NO RIO E S. PAULO

ORGANIZAÇÃO N. DE MACEDO & CIA. LTDA.

Renunciou Nelson Mota face . . .

(Conclusão da 9.ª página)

sência da Federação o vice-presidente Otacilio Braga.

Vale realçar o trabalho dêste desportista à testa da FMB, no sentido de garantir a cessão do Maracanãzinho para a disputa do supercampeonato Carioca de Basquete.

INQUÉRITO EM TÔRNO DE LIMATAMBO

Conforme tivemos o ensêjo de noticiar a diretoria da CBB resolveu instaurar inquérito a fim de apurar devidamente os fatos ocorridos no Aeropôrto de Limatambo, por ocasião do regresso da Delegação Brasileira de Basquete do certame de Cucutá.

Ao que apuramos, um dos implicados na lamentável ocorrência, o «scratchman» juvenil Mario Luiz Garcia foi o primeiro a confessar seu êrro ao chefe da delegação Newton Mota, devolvendo uma carteira indevidamente apanhada no balcão de um lojinha do Aeropôrto de Lima. Outro elemento da seleção juvenil Nelson Pozzi, de São Paulo, também confessou-se culpado no inquérito imediatamente procedido por Newton Mota no bôjo do avião, durante a viagem de retôrno do Brasil.

Sabe-se que outros elementos incorreram na mesma falta, mas preferiram silenciar e esconder a mesquinha atitude que assumiram no estrangeiro.

Ante a negativa de seus companheiros e na iminência de sofrer todo o pêso da culpa, com o seu colega Pozzi, o juvenil Mario Luiz Garcia afirma que se fôr punido denunciará todos aquêles que participaram da limpeza da loja peruana. O que ampliará, sem dúvida, o escândalo, já que se sabe que nomes de destaque constam da lista do citado jogador acusado. Aguardemos.

FLA x FLU NO CERTAME DA 2a. DIVISAO

Prossegue hoje a disputa do supercampeonato da 2a. Divisão com a realização, na quadra coberta do Grajaú T. C., dos encontros Flamengo x Fluminense e Botafogo x Tijuca.

Esta rodada apresenta os seguintes detalhes:

Às 20,30 horas — Botafogo x Tijuca — Juiz: Luiz Marzano e G. Fleischaner.

Às 21,30 horas — Flamengo x Fluminense — Juízes: Luiz Marzolillo e Hélvio Cesarino.

DIA 19 NA ESPLANADA DO CASTELO

PLÍNIO SALGADO

FALARA' AO POVO DO DISTRITO FEDERAL
ÀS 7 HORAS DA NOITE
SEGUNDA-FEIRA ÀS 19 HORAS

A NACIONAL DOS MÓVEIS
(MANOEL MARIA ALVES)

PROJETOS E ORÇAMENTOS
Móveis avulsos em qualquer estilo para a decoração de seu lar
FÁBRICA: GENERAL PEDRA, 118/122
LOJA: RUA DA QUITANDA, 35 — TEL. 22-3215

TELEVISÃO DE 21"

Importadas: Admiral Big 21, Emerson, Zenith e G. Eletric. — Florida e Invictus, tôdas com garantia e instalado com antena canal 13. Preços a partir de 32.000 cruzeiros. Rua Ramalho Ortigão n. 12, S/Loja.

AJUDE A SUA CANETA
A DAR-LHE O MÁXIMO!

USE
Parker
Quink
—a única tinta que contém
solv-x

Você poderá evitar aborrecimentos, usando na sua caneta-tinteiro exclusivamente Quink. Solv-x, um ingrediente especial de Quink, limpa realmente a sua caneta-tinteiro à medida que escreve. Evita entupimentos, gomosidades e danos causados pela corrosão. Encontra-se Parker Quink em seis côres distintas.

Preços: 2 onças - Cr$ 18,00
32 onças - Cr$ 120,00
6.017-P

Representantes exclusivos para todo o Brasil
COSTA, PORTELA & CIA.
Av. Presidente Vargas, 435-5.º andar - Rio de Janeiro

"LE BATEAU IVRE"
De AUGUSTO MEYER

Um dos mais notáveis e profundos estudos de crítica científica já realizados no Brasil. Aulas dadas na Faculdade de Filosofia e Letras da Universidade do Brasil, mas que se tem a impressão de que foram proferidas na Sorbone, por especialistas ou grandes professôres que estudaram Rimbaud, durante tôda a existência.

Livro de mestre que honra o Brasil. Extraordinário trabalho de análise, interpretação e compreensão, no estilo claro e poético do grande ensaista Augusto Meyer. Tôda a gênesa do famoso poema: ORIGENS E INFLUENCIAS — TEMPERAMENTOS — TEMAS E FONTES — LINGUAGEM — VERSIFICAÇAO — CROMATISMO — TEMA E VARIAÇÕES — CONCORDANCIA PSICOLOGICA

Minuciosa bibliografia finaliza o volume. Anexo uma tradução do poema — "LE BATEAU IVRE" — (Navio Doido), por A. HERCULANO DE CARVALHO.

Belo volume impresso em ótimo papel Cr$ 30,00
Pedidos à LIVRARIA SÃO JOSÉ
Rua São José, 38 — Tel.: 22-9207
Rio de Janeiro

Remetemos para todo o Brasil pelo Reembôlso Postal e contra cheque, vale postal ou carta registrada com valor declarado.

LOTERIA FEDERAL
AMANHÃ
3 Milhões de CRUZEIROS

Publicistas que compareceram ao coquetel, quando palestravam com o sr. Luís Campelo

Plano de propaganda das máquinas Bendix

Os principais jornais cariocas publicarão, a partir do próximo domingo, os primeiros anúncios da campanha de propaganda da máquina de lavar roupa "Bendix", organizada pela Empresa de Publicidade "Norton" Ltda.

Os planos da campanha foram anunciados em reunião especial, realizada nos salões do Clube Ginástico Português com a presença de representantes da imprensa, rádio e televisão, e promovida pela "Bendix" Home Appliances do Brasil S. A.

OS PRESENTES

Estiveram presentes, ainda, os diretores da "Bendix", srs. Luís Campelo e Rubens Marx, os concessionários da máquina no Distrito Federal, bem como o sr. Geraldo Alonso diretor da Emprêsa de Publicadade "Norton" Ltda.

Aos presentes foi oferecido um coquetel que decorreu em ambiente da maior cordialidade, sendo gerais os aplausos à iniciativa dos promotores da reunião e aos fins a que se destina servir a campanha que foi lançada.

Motor . . .

(Conclusão da 9.ª página)

NA VELA

I — Os carioquistas devem estar satisfeitos e orgulhosos com o êxito da regata "Confraternização". A Diretoria do Rio, por proposta do sr. Benjamim Sodré Junior, seguirá o exemplo, promovendo em Niterói, uma regata de "Hagen-Sharpie", nos mesmos moldes, de vez que êste tipo de embarcações só existe naquele clube.

II — Domingo às 14 horas, o Iate Club Brasileiro promoverá uma regata interclubes no Saco de São Francisco em Niterói, com a participação de diversas classes. Talvez não vejamos o campeão Rubens Franco de Sá, que está com viagem marcada para Pôrto Alegre

NO POLO

Com relação a Didá de Sousa Campos, podemos informar com segurança, que o simpático desportista não deseja continuar como Capitão da equipe do Itanhangá, já tendo solicitado demissão irrevogavel conforme o D. C. teve ocasião de divulgar No entanto continuará como jogador daquele aristocrático clube.

Domingo vindouro, teremos o final da Taça José Macarini, com o encontro Gavea versus Itanhangá, cujo início está marcado para às 15,30 horas no campo do Itanhangá.

II — A exemplo da Argentina, onde o Jockey Club incentiva o polo, o desportista Celmar Padilha, está se empenhando junto ao Jockey Club Brasileiro, para que esta agremiação construa junto ao prado, um campo para a prática deste esporte.

Não resta a menor dúvida que esta iniciativa virá beneficiar em muito o polo, pois as vantagens desta realização serão imediatas.

III — Corrêas terá também um clube de polo, devendo-se esta iniciativa ao sr. Paiva Garcia, que já conta com vários adeptos.

Braçadas e . . .

(Conclusão da 9.ª página)

REMO

Graças à boa vontade do coronel Antonio Murici, comandante do 1º Grupo de Artilharia de Costa Ferroviária, (em Niterói) é possível o Vasco da Gama contar com o concurso do remador Maúro Nailor para a próxima regata. Compreendendo a situação espianada pelo Nogueira (remador do grêmio cruzmaltino), o coronel tudo facilitou.

E' uma forma de colaborar com o desporto náutico, essa demonstrada pelo comandante que também já foi remador.

Campeonato . . .

(Conclusão da 9.ª página)

entre o baiano Manuel doamorte e o paulista Claud'o Tonelli. Como se sabe, a decisão dêste combate não foi conhecida, em face da situação irregular do jurado pernambucano, Luis Jaime.

O Conselho Pleno do Campeonato Brasileiro de Box Amador, estará reunido na noite de amanhã, após a última rodada, a fim de proclamar os campeões e marcar o local do próximo Campeonato

RETORNAM DOIS CARIOCAS

SALVADOR 15 (De Sérgio Guimarães, da Sport Press) — Os lutadores cariocas Acir Sereno e Pedro Leite, que conquistaram o título máximo do Box amador, nas categorias de galo e meio-pesado, respectivamente, retornarão hoje ao Rio de Janeiro.

Não houve . . .

(Conclusão da 3ª pág.)

ORDEM DO DIA

Presidência do sr. Anibal Espinheira.

Continuou sendo discutido o projeto que abre crédito para pagamento do abono, e vários outros, oriundos de mensagens do prefeito e de indicações dos vereadores O sr. Mourão Filho requereu, sendo aprovado, a realização de sessões extraordinárias ontem, á noite, hoje pela manhã e à noite, para votação exclusivamente do projeto.

Com a sessão prorrogada, foi aprovado, em terceira e última discussão, o projeto que manda desapropriar os terrenos onde se encontram os barracos da Favela da Maré.

CONVOCAÇÃO DO SECRETÁRIO

O sr. Celso Lisboa, como Presidente da Comissão de Educação, leu um ofício que êsse órgão enviou ao secretário de Educação, sugerindo que enviasse, previamente, para conhecimento dos vereadores, as respostas aos itens contidos no requerimento de sua convocação, já aprovado.

Homenagem ao Presidente do IAPM

Com um discurso (em verso) do poeta Jansen Filho — que falou em nome dos funcionários — a oferta de uma "corbeille" de flores e o presente de uma coleção das obras de Laudelino Freire — o professor Paulino Inácio Jacques foi homenageado, em seu gabinete, pelo transcurso do primeiro aniversário de sua administração na presidência do Instituto dos Marítimos.

Agradecendo, em improviso, as homenagens que lhe prestavam os seus funcionários o professor Paulino Ignácio Jacques, declarou que aplicara na prática a administração colegiada. E prosseguiu: — "E' ouvindo o meu Conselho Diretor que oriento os destinos desta casa, portanto não só a mim cabe essa festa. Agradeço, contudo, a homenagem que me fazem, colegas, eu que sou há 22 anos funcionário desta casa e hoje me encontro como presidente".

OS ORADORES

No decurso da festa que os funcionários do IAPM prestaram a seu presidente falaram ainda: Francisco Karan (diretor do Departamento de Acidentes do Trabalho); Vereador (Estado do Rio) Zélio Coutinho; Toledo Pizza (representante da Federação Nacional dos Marítimos); Mario Neves (representante da Associação dos Aposentados da Marinha Mercante); Jansen Filho; Raimundo Gastão do Couto (Inspetor do Instituto e presidente do Conselho Suplementar de Eleições para o Conselho Fiscal); e o dr. João Pacífico, representando os médicos do Instituto.

O Atlético . . .

(Conclusão da 9.ª página)

obrigado a pagar ao Atlético cerca de 70 mil cruzeiros.

O ofício do Atlético será encaminhado ao Tribunal de Justiça Desportiva, tão logo esteja constituido legalmente o orgão julgador. Poderá o Tribunal, além de condenar o América à indenização, aplicar-lhe outras penalidades.

DOENÇAS NERVOSAS E MENTAIS
DR. LUIZ FRAGA
Complexos — Vícios — Insônia — Epilepsia — Doenças Imaginárias — Perturbações sexuais. Diariamente das 14 às 18 horas. Rua Senador Dantas, 76-4.o andar. — Tel.: 52-5999
Atende à noite em consultório de Copacabana com hora marcada.

INDÚSTRIA BRASILEIRA DE ÁCIDOS E RAION S. A.

ASSEMBLÉIA GERAL EXTRAORDINÁRIA

São convidados os srs. Acionistas para a reunião da Assembléia Geral Extraordinária, a realizar-se no dia 18 do corrente, às 16 horas, na sede social à Rua Senador Dantas, 84 - 5º andar, a fim de deliberarem sôbre uma proposta de disrtibuição de um dividendo relativo ao 1º Semestre de 1955, nos têrmos do Art. 19 dos Estatutos.

Rio de Janeiro, 6 de setembro de 1955.

a) A. J. PEIXOTO DE CASTRO JUNIOR — Presidente.

DIÁRIO EDUCACIONAL

"Educar é semear, renovar, vivificar"

Direção dos professôres: J. M. Leite de Vasconcelos, H. Reis e V. Zappi

Cursos de Administração do DASP

Conferência — Pleno êxito a palestra que o engenheiro Moacir Malheiros realizou sob os auspícios dos C.A. do DASP — "Aquavias do Brasil", o aplaudido tema.

Conforme estava amplamente noticiado, realizou-se no dia 5 do corrente, no Auditório do CA do DASP — Av. Almirante Barroso, 81 — 2.º andar — a conferência, cujo título foi "Aquavias do Brasil" que o engenheiro Moacir Fernandes Malheiros da Silva pronunciou a convite da Direção dos CA do DASP.

O tema escolhido — "transporte fluvial" — despertou interêsse, não sòmente dos alunos de nossas universidades, que ali compareceram, como também dos especialistas do Ministério da Viação e Obras Públicas, que prestigiaram com a sua presença a palestra do conhecido estudioso dos problemas relacionados com as vias aquáticas do Brasil.

Pleno êxito obtiveram, pois, os Cursos de Administração ao proporcionar mais essa oportunidade para que o público em geral e os estudiosos em particular conhecessem o atualíssimo problema de semelhante transporte em nosso país.

Sob aplausos da assistência, que lotou inteiramente o amplo auditório do Edifício Andorinha, terminou o conferencista sua interessante palestra.

Instituto Brasil-Estados Unidos

CURSO DE PATOLOGIA

Convidado pelo Instituto Brasil-Estados Unidos e pelo Centro de Estudos da Santa Casa de Misericórdia, o dr. Oscar Auerbach, do New York Medical College e do Veteran Administration Hospital de East Orange, em New Jersey, está realizando na Santa Casa de Misericórdia um curso de Patologia.

As aulas são diárias, realizando na 1a. parte da manhã no Gabinete de Anatomia Patológica da Santa Casa de Misericórdia autópsias e outros trabalhos práticos, seguindo-se às 11 horas conferências e explicações sôbre os casos apresentados.

Quaisquer outras informações poderão ser obtidas no Centro de Estudos Paulo Cesar de Andrade ou na 2a. Enfermaria da Santa Casa de Misericórdia.

BOLSAS DE ESTUDOS NOS ESTADOS UNIDOS

O Instituto Brasil-Estados Unidos comunica aos interessados que continuam abertas as inscrições para bolsas de estudos nos Estados Unidos. São condições essenciais à inscrição, ser o candidato brasileiro nato ou naturalizado, ter um bom conhecimento da língua inglesa e ter no máximo 35 anos de idade para as bolsas de especialização e de 18 a 22 anos para as bolsas de nível "undergraduate".

O Instituto Brasil-Estados Unidos do Rio de Janeiro só recebe inscrições de candidatos residentes no Distrito Federal, Estados do Rio e Espírito Santo e comunica aos interessados que êste ano há boas oportunidades para as bolsas de Direito e para as bolsas de nível "undergraduate".

Será exigido o curso superior completo para as bolsas de especialização e cursos clássico, científico ou equivalentes para as bolsas de nível "undergraduate".

Demais informações poderão ser obtidas pelo telefone 25-2696 das 9 às 12 e das 14,30 às 17,30 horas, ou na Secretaria do referido Instituto, na Rua Senador Vergueiro, 103.

Instituto Histórico

Entre os sócios beneméritos do Instituto Histórico e Geográfico Brasileiro, inclui-se o Conselheiro Manuel Francisco Correia, que sobremaneira se distinguiu em todos os ramos de atividade a que se entregou, na política, na administração, nas associações culturais.

Apologista do ensino popular, participou da fundação da Associação Promotora de Instrução, a cuja sombra se desenvolveu mais de uma escola primária.

Da sua vida e obras históricas e das campanhas educativas, que empreendeu, falará a convite do Embaixador José Carlos de Macedo Soares, Presidente Perpétuo do Instituto Histórico, o Ministro Alfredo Valadão, sócio Grande Benemérito e Vice-Presidente do Instituto, na sede, às 17 horas do dia 23 do corrente.

A sessão é pública.

U.D.F. — Filosofia

HORARIO DE SEGUNDA CHAMADA

Provas programadas para amanhã, sábado, dia 17 do corrente: Física Geral e Experimental 1a. série dos Cursos de Matemática e Física, Complementos de Geometria 2a. série de Matemática e Física, Mecânica Celeste, 3a. série de Matemática, Física Geral e Experimental da 3a. série do Curso de Física, Física Geral e Experimental 1a. série do curso de Química, Biologia Geral 1a. e 2a. série de História Natural, Geologia, 3a. série do Curso de História Natural, História da Antiguidade, 1as. séries de Geografia e História, História Moderna 2a. série do Curso de Geografia e História, História Contemporânea 3a. série de Geografia e História, Antropologia e Etnografia 1a. série de Ciências Sociais, Geografia ocial, 2a. série de Ciências Sociais, História das Doutrinas Econômicas 3a. série do Curso de Ciencias Sociais, Teoria e Técnica e Literária 1as. séries dos Cursos de Letras Clássicas, Neolatinas, Anglo Germânicas, Língua e Literatura Francesa, 2a. série de Letras Neolatinas, Literatura Comparada 3a. séries de Letras Neolatinas e Anglo Germânicas, Língua Inglesa 2a. série de Letras Anglo Germanicas, Fundamentos Biológicos da Educação 1a. série de Pedagogia, Administração Escolar 2a. e 3a. séries de Pedagogia, Administração Escolar Curso de Didática, Português para o Curso Especial de Didática da Língua Inglesa, Didática Especial de Pedagogia. Tôdas as provas serão realizadas às 15 horas.

A Secretaria da Faculdade avisa aos lunos condicionalmente na 2a. série do Curso de Matemática, que requereram segunda chamada da prova Física Geral e Exp. dependência, da 1a. série, que a prova supra mencionada será realizada no próximo dia 8 de outubro às 15 horas. — Sòmente para os dependentes.

Objeto encontrado — Foi entregue na Secretaria da Faculdade, um objeto pertencente ao sr. Arnaldo Muxfeldt, solicitamos o comparecimento do interessado.

Provas transferidas: — Psicologia Educacional da 1a., 2a. e 3a. séries de Pedagogia e Curso de Didática ficou marcada para o dia 1.º de outubro próximo; Química Analítica Qualitativa, da 1a. série do Curso de Química, para o dia 1.º de outubro próximo, Mineralogia 3a. série de Química e 1a. de História Natural para o dia 1.º de outubro próximo, Zoologia da 2a. série do Curso de História Natural dia 8 de outubro, Petrografia da 2a. série do Curso de História Natural dia 1.º de outubro próximo, Literatura Portuguesa 2a. série de Letras Neolatinas dia 8 de outubro, Literatura Comparada 3a. série de Letras Anglo Germânicas, dia 17 de setembro.

Intercâmbio Cultural Germano-Brasileiro

HANOVER, 15 (AFP) — No plano dos programas de intercâmbio cultural germano-brasileiros, chegou a Luneburg, no Baixo Saxe, o primeiro professor primário brasileiro convidado a ensinar na Alemanha Ocidental. Trata-se do sr. Etvino Hoppen, de 40 anos, originário de Pôrto Alegre.

Outros professôres brasileiros estão sendo esperados, em breve, na República Federal.

BOTAFOGO

Aluga-se o apartamento n.º 201, da Rua Conde de Irajá, 542, constando de sala e quarto separados e demais dependências. Chaves no apart. n.º 203.

plantão da REAL
32-4300

A noite inteira à sua disposição para reserva de passagens. E do dia também.

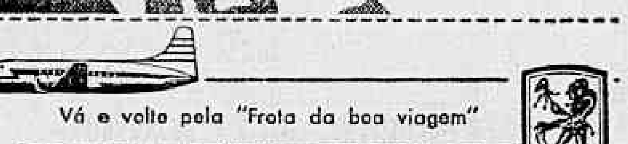

Vá e volta pela "Frota da boa viagem"

REAL-AEROVIAS

Reservas 24 hs. por dia: Av. R. Branco, 277 - loja G - Tel. 32-4300

JMM-37037

Moléstias sexuais — Impotência

NOS CASOS INDICADOS — CONSULTAS: Cr$ 30,00
Tratamento pela hormonioterapia e alta frequência especifica da velhice precoce da função sexual no homem e na mulher, irritabilidade, fadiga e insônia, nos casos indicados. Enfermagem a cargo de técnico e profissional diplomado.
CLÍNICA DR. SANTOS DIAS
RUA SÃO JOSÉ, 50 - 9.º andar - Conjunto 903 - TEL. 32-6230
Horário: diàriamente, das 14 às 19 horas

Um produto da
MONTANA S. A.
Rua Visc. do Inhaúma, 64-3.º - Tel. 43-8861 - Rio
À venda em tôdas as casas do ramo.

PROTEJA O QUE HOJE VALE OURO

COM
ATLANTIC AVIATION MOTOR OIL

AINDA O PREFERIDO PORQUE TRIPLICA A VIDA DO MOTOR

ANO XXVIII — RIO DE JANEIRO, SEXTA-FEIRA, 16 DE SETEMBRO DE 1955 — N. 8.336

Diario Carioca

☆ Fundador: J. E. DE MACEDO SOARES ☆

"Barnabés" agradecem a Juscelino

A Diretoria da UMSP enviou ao sr. Juscelino Kubitschek por sua intervenção junto às bancadas do PSD nas casas legislativas para a imediata aprovação do Plano de Classificação dos Cargos do Funcionalismo Público, o seguinte telegrama:

"Diretoria da União Metropolitana de Servidores Públicos, tendo tomado conhecimento através imprensa falada e escrita interferência V. Exa. junto Casas Congresso sentido aprovação imediata Plano Classificação Cargos Funcionalismo Público, manifesta seu reconhecimento vosso apoio causas justas servidores públicos. José Castor Maranhão, Antônio Luiz Vasconcelos, Alfredo Ramos, Ivo Guia, Luiz Brandão, Raimundo Nonato, Nelson Quintino, Nelson Faria e Rubens Belém".

Reunião pró-manifesto

Este documento será lido durante

(Conclui na 10.ª página)

O plenário da assembléia dos trabalhadores em carris urbanos

Bonde fechado, com rolêta e caixinha pedem os condutores

Os trabalhadores em carris urbanos realizarão na próxima semana uma concentração frente à Câmara dos Vereadores, a fim de reivindicar a imediata aprovação do projeto que determina o fechamento dos bondes.

A assembléia resolveu, também, enviar memoriais às emprêsas, ao Ministro do Trabalho e ao Presidente da República, protestando contra a pecha de desonestos atribuida aos condutores de bondes e exigindo readmissão dos condutores demitidos desde a data em que foi iniciada a fiscalização secreta nos bondes.

O PROJETO

Decidiram, ainda, os trabalhadores, intensificar a campanha pró fechamento dos bondes, solicitando à Câmara dos Vereadores que aprove emenda determinando que os bondes fechados sejam munidos de roleta e caixinha receptora de dinheiro, para que exista maior contrôle da cobrança. Assim, os condutores ficariam transformados em trocadores.

Em carta-aberta, que o sindicato da classe tornará pública, possivelmente hoje, será tratado em detalhes o problema da fiscalização secreta, esclarecendo aos trabalhadores o motivo de sua campanha atual.

Colônia de férias para a Light

O Presidente da República sancionou, ontem, lei do Congresso Nacional autorizando o pagamento de dez milhões de cruzeiros aos Sindicatos dos Trabalhadores das Emprêsas do Grupo Light do Rio e São Paulo, destinados à construção das colônias de férias daquêles trabalhadores.

Essa importância será paga a título de restituição de igual quantia que era devida àquelas associações para idêntica finalidade, e que fôra aplicada pelo Ministério da Agricultura na instalação da Colônia Agrícola Modêlo em Papucaia, no Estado do Rio.

Nova escala em cartório da Polícia

Novos horários para os cartórios das delegacias serão organizados pela Chefia de Polícia para atender simultâneamente aos interêsses dos funcionários e do público, nessas repartições distritais.

A instituição dêsse regime foi ontem anunciada pelo coronel Menezes Côrtes aos delegados e escrivães-chefes, reunidos em seu gabinete, acrescentando que lhes facultará, todavia, a organização da escala de serviço desde que ela cumpra uma solução harmônica com as conveniências funcionais dos policiais subordinados à sua orientação.

Sugestões

Terminada a exposição do novo Tipo de Escala, o Chefe de Polícia solicitou aos funcionários convocados que apresentassem sugestões ao trabalho lido, concluindo-se, após os debates, que cada delegado procurará, de acôrdo com o escrivão-chefe organizar a escala nos cartórios dentro dos interêsses comuns de funcionários e públicos.

Aquêles delegados que não puderem solucionar os problemas de seu cartório, dentro do principio acima concluído, deverão fazer cumprir a escala organizada pela Chefia de Polícia que determina que não excedam os horários de 33 horas semanais, segundo estabelece o Estatuto dos Funcionários Públicos.

Nova extração de letras "O" no M. da Fazenda

Aprovando parecer do seu chefe de gabinete, sr. Haroldo Renato Ascoli, em processo de interêsse de Mário Martins (servidor interino), o Ministro da Fazenda determinou, ontem, que se atribua aos cargos de Tesoureiro-Auxiliar, Conferente e Conferente de Valores o padrão "O", em reconhecimento a diversos pronunciamentos da Justiça, que tornaram a questão de hermenêutica consolidada.

"Ante a uniformidade dos arestos, só cabe ao Executivo curvar-se à tese jurídica neles consubstanciada", diz o sr. Ascoli, para salientar a inconveniência do desconhecimento, pela administração, de direito certo, atitude que só redunda em prejuizo para os interessados e para a própria administração, que se desprestigia ante as frequentes derrotas no Judiciário.

QUESTÃO PACÍFICA

Em diversas ocasiões, inclusive em mandato de segurança (impetrado por 325 interessados, fóra os litisconsortes), a Justiça proclamou que os tesoureiros-auxiliares, conferentes e conferentes de valores têm direito a vencimentos do padrão "O". O Supremo Tribunal Federal tornou pacífica a questão. A despeito disso, o Ministério da Fazenda, constantemente, se recusa a reconhecer tal direito, do que vem resultando incessantes mandados de segurança, invariavelmente concedidos aos impetrantes.

Obstinação

Diz o sr. Ascoli: "Tratando-se de jurisprudência definitivamente firmada, já deveria a Administração ter modificado o seu procedimento, que só acarreta dispêndios maiores e perda de tempo, além do desprestígio. Ela, porém, se obstina em não aceitar, em casos semelhantes, a exegese consagrada pelos tribunais indo ao extremo de não reconhecer que o substituto do titular de um daqueles cargos fêz jus à mesma remuneração do substituido".

Bênção ao Dia de Ação de Graças

O Núncio Apostólico, D. Armando Lombardi, enviou ao cardeal de São Paulo, D. Carlos Carmelo de Vasconcelos Mota, seu aplauso pela iniciativa de dar, êste ano, excepcional relêvo às comemorações do "Dia de Ação de Graças", comemorado na quarta quinta-feira de novembro.

O movimento é patrocinado pela Conferência Nacional dos Bispos, de que é presidente o cardeal D. Carlos Carmelo. O Núncio Apostólico soma à sua condição de representante do Papa no Brasil, a qualidade de decano do Corpo Diplomático junto ao Govêrno brasileiro.

A mensagem

E' o seguinte o texto da mensagem de D. Armando Lombardi:

"Aplaudindo, de todo o coração, a Santa Cruzada destinada a promover a celebração do "Dia Universal de Ação de Graças", faço votos para que o nobre exemplo que, também neste campo, deu o Brasil, seja logo seguido pelas demais Nações e, paternalmente, abençoo a quantos, com piedade e generosidade, consagram os seus esforços à uma causa de tão grande valor e significado civil e religioso".

A indústria recorre à Justiça contra o Dia do Comerciário

A Federação das Indústrias do Distrito Federal vai requerer mandado de segurança contra o ato do prefeito, sancionando o projeto de lei que considerou feriado municipal o dia 30 de outubro, dedicado às comemorações do "Dia do Comerciário".

A providência foi de iniciativa do Departamento Jurídico da Federação, tendo sido debatida na sessão desta semana e aprovada unanimemente, como inconstitucional e contrárias aos interêsses da produção.

PRECEDENTE PERIGOSO

Consideram os industriais cariocas, ainda, que a lei representa perigoso precedente para futuros feriados, sob o pretexto de homenagear outras classes, e que a autoridade municipal não tem competência para regular a suspensão do trabalho, no motivo alegado, a não ser quando de caráter religioso, sob pena de ferir o art. 157 da Constituição Federal.

Apoio geral

Durante a reunião foi revelado, também, que outras entidades de classe, além das que representam os industriais cariocas, já manifestaram, perante a Federação, que apoiam o recurso ao Judiciário.

Os mesmos preços nos cinemas por mais uma semana

Até a próxima quinta-feira (dia das plenárias da COFAP) está suspensa a ameaça de aumento dos preços dos cinemas. Não houve número para a reunião de ontem e não deu resultado o pedido de convocação duma extraordinária para têrça-feira vindoura, feito por uma comissão de empregados das emprêsas cinematográficas, que lotavam o recinto e são pelo aumento que lhes proporcionará melhoria de salários, já prometida.

Em compensação, o Presidente da COFAP reuniu os jornalistas em seu gabinete e falou da viagem que fez ao Prata (compra de trigo em grão e farinha). No Uruguai tudo acertado; na Argentina, porém, nada feito enquanto o govêrno Perón não resolver o impasse criado com a comissão brasileira, que se encontra, atualmente, em Buenos Aires.

FALTOSA A ARGENTINA

A Argentina não tem cumprido o acôrdo que firmou — disse o sr. Américo Pacheco de Carvalho. Basta dizer que a última partida de trigo, ainda do acôrdo do ano passado, começou a ser embarcada em abril dêste ano. Dessa forma — acrescentou — enquanto o govêrno argentino não resolver com a missão brasileira que está em Buenos Aires as dificuldades surgidas não abrirei crédito algum para importação de seus produtos.

"Com o Uruguai, sim"

— Com o Uruguai sim, disse. Tenho feito remessa antecipada de numerário, embora esteja mais ou menos acertado, agora que os futuros pagamentos serão feitos contra documento de embarque. Espera o Presidente da COFAP que até novembro próximo estará cumprido o acôrdo com o Uruguai com tôdas as remessas feitas e em ordem. São 40 mil toneladas de farinha de trigo e 300 mil toneladas de trigo em grão.

O saldo ianque em trigo

E' de cêrca de 38 milhões de toneladas o saldo de trigo norte-americano, informou, ou seja 30% a maior do consumo que a Commodity Credit Corporation terá de colocar no mercado exterior. Se a Argentina não acomodar a situação e cumprir o acôrdo firmado, ou melhor — declarou o sr. Américo Pacheco de Carvalho — se falharem as negociações em curso atualmente na capital portenha, o Brasil passará a comprar o trigo dos Es-

(Conclui na 10.ª pág.)

Outro demitido na Superintendência de Transportes

O prefeito Alim Pedro em decreto de ontem, demitiu do cargo de assistente da Superintendência de Transportes, o técnico de motomecanização, Aldmir de Moura.

TROFÉU POMPEU DE SOUSA

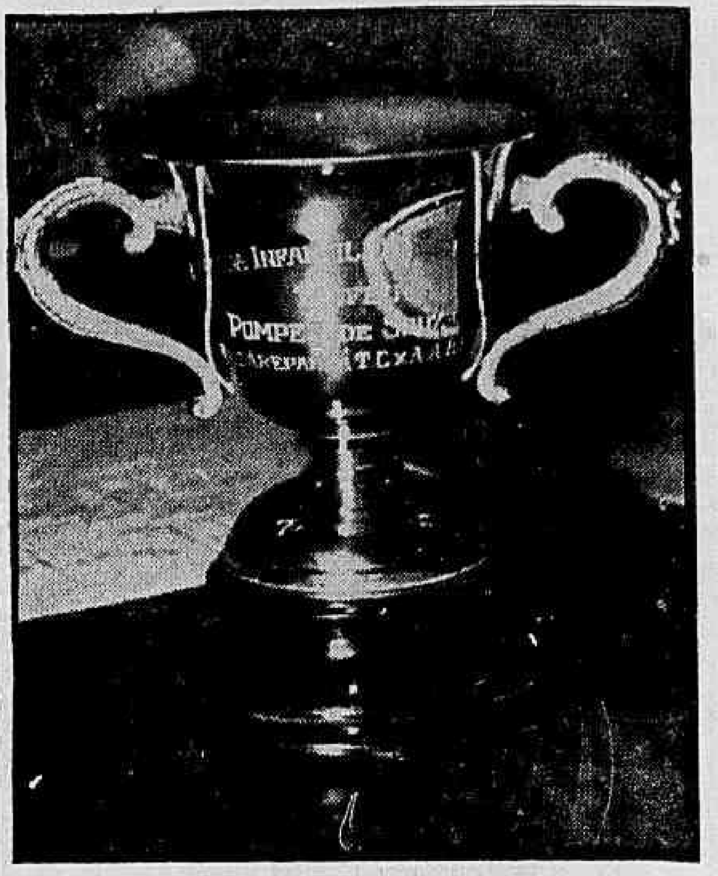

Este é o "Troféu Pompeu de Sousa", que será entregue ao vencedor da Olimpíada Infantil Diário Carioca, patrocinada pelo Jacarepaguá Tênis Clube, e que será disputada entre êsse clube e o A. A. Banco do Brasil, sábado, às 16 horas, entre as equipes de Basquetebol, Futebol de Salão e Tênis de Mesa, infantil (até 17 anos incompletos), das duas agremiações. Como o basquetebol decidirá pràticamente o título, o Jacarepaguá conseguiu da FMB dois árbitros, para dirigir as partidas. São êles os srs. Nilton Viana de Carvalho e José Gonçalves de Abreu

Os marceneiros mantiveram-se fiéis aos 40%.

Os marceneiros recusaram, em assembléia ontem realizada, a proposta de 15% de aumento salarial, oferecida pelos empregadores, uma vez que consideram insuficiente essa base.

Desde o inicio da campanha, os marceneiros reivindicam um aumento salarial de 40%, mas, estão dispostos a aceitar uma proposta conciliatória, não muito inferior às suas pretensões atuais.

PREPARAÇÃO

Considerando a situação atual, a assembléia resolveu autorizar a diretoria do sindicato a continuar os entendimentos com a entidade patronal, a fim de tentar ainda uma solução amigável.

Logo após as eleições, no entanto, nova assembléia será convocada, a fim de que a diretoria do sindicato comunique à classe, o resultado das demarches possibilitando a aprovação de medidas capazes de fazer com que os empregadores atendam às reivindicações da classe.

Reuniões

Com o objetivo de preparar a classe para qualquer movimento que eventualmente se torne necessário, o Sindicato dos Marceneiros promoverá reuniões dos ativistas, sendo que na próxima quinta-feira se reunirão representantes de 68 fábricas, a fim de receberem instruções e aprovar medidas para mobilização eventual da classe.

Fará o Maranhão o monumento a Catulo Cearense

A Câmara Municipal de São Luis (Maranhão) dirigiu ofício ao DC transcrevendo requerimento do vereador Sálvio Dino, aprovado unanimemente por àquela Casa Legislativa, refutando notícia publicada nesta capital sôbre o propósito do prof. Pereira Lima da Paixão, parente próximo de Catulo da Paixão Cearense, de vender em leilão, no Rio, parte de sua biblioteca, a fim de adquirir fundos para a ereção do monumento em homenagem ao poeta, em sua terra natal.

Esclarece o requerimento, também, que o referido senhor não é desembargador maranhense, conforme foi noticiado, e que aquela Câmara Municipal está disposta a não medir esforços visando a construção do monumento a Catulo, "numa demonstração eloquente de que, no Maranhão, ainda existem atenienses vivos, a fim de cultuar a memória de atenienses mortos".

O REQUERIMENTO

O requerimento aprovado pela Câmara Municipal de São Luis está vazado nos seguintes têrmos:

"Requeiro à Mesa, depois de ser ouvido atenciosamente o plenário, faça a Câmara Municipal de São Luis chegar ao conhecimento dos órgãos da imprensa carioca, "Tribuna da Imprensa", "O Jornal, "Diário Carioca", "O Globo", "Diário da Noite" e "O Correio da Manhã", a respeito de uma notícia publicada no matutino "Diário de Notícias", da Capital da República, em sua edição de 21 de agôsto do corrente, intitulada "Vai vender a Biblioteca para erigir o monumento a Catulo", os seguintes esclarecimentos:

a) — Efetivamente em São Luis se está construindo a Praça do Panteon, onde serão erigidos monumentos de grandes vultos das letras do Maranhão;

b) — Não é verdade, conforme afirma o "Diário de Notícias" que "os podêres públicos do Maranhão não reconhecendo o alto sentido cultural da homenagem ao autor de MEU SERTÃO negaram-se a contribuir para erigir o monumento a Catulo", pois nesse sentido, nada foi cogitado e tal fato, também demonstrou desconhecer o Presidente da Academia Maranhense de Letras;

Detenção do monumento

c) — O sr. Guimarães Martins, que se intitula de antigo secretário de Catulo e tutor de ilustres maranhenses desapa-

(Conclui na 10.ª página)

A comissão de servidores públicos, acusada de constituir-se de bancários ostentando falsa qualidade

Reconhecidos os Inspetores do Trabalho

O Juiz João Fontes Faria, da 4.ª Vara da Fazenda, denegou a segurança requerida pelos Inspetores do Trabalho (interinos) Homero de Almeida Guimarães e outros, contra ato do Diretor do D. A. S. P. que homologou o concurso último realizado quando ainda existiam pendentes de julgamento, na seção competente daquêle Departamento (D. S. A.) vários recursos de candidatos contra as notas obtidas nas provas.

Os interinos, que fundamentaram o seu pedido também com um parecer do jurista Pontes de Miranda contrário à homologação (parcial) do concurso antes de decididos os recursos, desejavam fôsse tornada sem efeito a homologação até decisão final dos mesmos.

Além de tudo, reprovados

Com o ponto de vista dos inspetores interinos não concordou entretanto o magistrado que ponderou a necessidade da homologação, dentro do prazo que o regulamento determina, sob pena de ser arguida a sua caducidade.

Além do mais, salientou, faltavam aos impetrantes os necessários requisitos para solicitar a nulidade da homologação porquanto os mesmos não tinham obtido aprovação no concurso.

ALTEROSA

UMA REVISTA DE CLASSE PARA PESSOAS DE GÔSTO

Celebra a FEB sua artilharia

Um exercício comemorativo da primeira intervenção da artilharia da FEB na Itália, na última guerra mundial (16.9.1944), será realizado na tarde de hoje, em Gericinó, por iniciativa da Escola de Aperfeiçoamento de Oficiais, presentes o Ministro da Guerra, generais, altas autoridades, além de jornalistas e outros convidados....

As 13,30 horas partirá do Círculo Militar da Vila (ponto de concentração) um comboio especial que conduzirá as autoridades e convidados ao Posto de Observação, a fim de assistirem ao desenrolar do exercício.

AMPLIAÇÃO DO BANCO DE SANGUE

Realizou-se, ontem, às 11 horas, a Festa da Cumieira, do acréscimo em construção do Banco de Sangue da Prefeitura. Ao ato, compareceram o Secretário de Saúde e Assistência, dr. Eitel de Oliveira Lima e outras autoridades da Secretaria de Saúde e Assistência. Dentre outros oradores, falaram o diretor daquele estabelecimento, dr. Artur de Siqueira Cavalcanti, o Secretário de Saúde e Assistência. Essa dependência que está em construção, destina-se à instalação de dois ambulatórios, da maior importância técnica para o desenvolvimento dos serviços do Banco de Sangue da Prefeitura do Distrito Federal.

Equívoco do ministro faria retroagir a indústria do cinema

— Eu estranho e lamento que o ministro Mota Filho tenha enviado ao Ministro do Fazendo ou a SUMOC um memorial solicitando a transferência da 4.ª categoria para a 1.ª os filmes virgens destinados à indústria nacional. Isto porque, há 2 anos aproximadamente, a película virgem cinematográfica é importado no chamado câmbio oficial, mais o ágio mínimo (também oficial), que tem subido de 7 a 25 cruzeiros. Ora, querer, a essa altura, colocar o filme virgem na 1.ª categoria é uma maldade que viria fazer retroagir a indústria nacional, o que, acredito, não teve o Ministro da Educação intenção de fazer.

Estas foram as declarações iniciais prestadas ontem ao DC pelo sr. Jaime de Andrade Pinho, conselheiro da Federação das Indústrias e do Sindicato Nacional da Indústria Cinematográfica, desmentindo categoricamente as informações oficiais há dois dias distribuidas à imprensa pela Comissão Técnica de Cinema.

PSEUDO-TECNICOS

— Sòmente quem ignore completamente o problema — acrescentou — poderia levar o ministro a cometer essa barbaridade de pedir a transferência de categorias para as películas cinematográficas virgens, em hora que o cinema anda tão precisado de coisas que efetivamente o ajudem.

Esta iniciativa cuja responsabilidade é atribuida pelo sr. Jaime Pinheiro à Comissão Técnica de Cinema — que classifica de "ineficaz e integrada por pseudo técnicos" — é declarada como um absurdo desde que parte tôda ela de razões determinantes inexistentes: 1 — nunca esteve o filme virgem na 4a. categoria; 2 — não existe quota anual de 400 mil cruzeiros; 3 — nem se verificara pròpriamente um encarecimento de 500% do preço do filme virgem na categoria em que se encontrava.

Não existe quota

Na notícia publicada anteontem — explica ainda o conselheiro da Federa-

(Conclui na 10.ª pág.)

Só funcionários na fotografia posta em dúvida

São realmente funcionários os componentes da comissão que estêve na redação do DC, convidando a classe para comparecer ao seu encontro com os srs. Juscelino Kubitschek e João Goulart e que o vespertino "O Globo", induzido em êrro por um informante, admitiu serem "bancários comunistas".

A nota de "O Globo" foi baseada em simples telefonema de pessoa que declarou ser funcionário do Serviço do Pessoal do Banco do Brasil, chamar-se Luis Campelo, residir na Av. Ataulfo de Paiva, 1251, apt. 101 e reconhecer o grupo fotografado como de funcionários do mesmo Bando do Brasil, chefiados pelo sr. Castor de Albuquerque Maranhão.

IDENTIFICAÇÃO INDIVIDUAL

Damos a seguir a identificação de todos os componentes da comissão, seguindo a ordem da esquerda para a direita, no clichê que reproduzimos:

Manuel Lessa Beltrão — funcionário do Ministério da Agricultura, servindo na Universidade Rural.

José Castor de Albuquerque Maranhão — Auxiliar Técnico de Economia e Finanças da Contadoria Geral da República, servindo no 11º andar do edifício do Ministério da Fazenda.

Augusto Nogueira de Azevedo — funcionário do Ministério da Viação, servindo no Departamento Nacional de Portos, Rios e Canais.

Norival Rodrigues — funcionário do Ministério da Fazenda, lotado na Diretoria de Despesa, sala 312 do edifício do Ministério.

Luiz Felipe de Miranda Ferraz — Coletor de Amostras de Minérios da Divisão da Produção Mineral do Ministério da Agricultura, com sede na Praia Vermelha.

Flaminio Gomes de Alencastro — funcionário do Ministério do Trabalho.

Edgard Leite Ferreira — Prático Rural do Ministério da Agricultura, lotado na Inspetoria Regional da Divisão de Inspeção de Produtos de Origem Animal, à Av. Barão de Teffé, 27.

Alunos brasileiros de jornalismo defendem El Tiempo

Alunos do Curso de Jornalismo da Universidade do Brasil enviaram mensagem ao Presidente da República da Colômbia verberando o fechamento do jornal "El Tiempo", por ordem das autoridades governamentais daquele país.

Em seu documento de protesto afirmam os estudantes lamentar ter de situar a Colômbia "entre as ditaduras que se disfarçam com as roupagens do regime representativo apenas para ludibriar a opinião das Américas e do mundo livre".

TEXTO DA MENSAGEM

E' vazada nos seguintes têrmos a mensagem dos estudantes de jornalismo da UB:

"Os alunos do Curso de Jornalismo da Faculdade de Filosofia da Universidade do Brasil protestam junto a V. Exa. contra a violência de que acaba de ser vítima o grande diário "El Tiempo". A opinião brasileira acostumara-se a ver na República da Colômbia um dos poucos países da América Latina em que se respeitava a liberdade de imprensa. Hoje, lamenta ter de situá-lo entre as ditaduras que se disfarçam com as roupagens do regime representativo apenas para ludibriar a opinião das Américas e do mundo livre".

Assinaram o documento de protesto os estudantes Mitzi Waddington T. Ribeiro, Raimundo Leão, Anna Maria P. Colambai, Olimpia A. R. dos Santos, Lília M. Duarte, Lilian Fávora Vignoli, Claude Barbot, Endre Bolfran, Antônio Carlos Machado, Cylda Montenegro Osório, Maria Thereza de Jesus Noronha Martins, Raimundo Dantas, Ethel Carvalho Araujo, Mário Oliveira dos Santos, Maria Heloisa Fenelon da Costa, Regina Moraes de Souto, Dora F. Rocha, Cirley Judith Barbedo e Mary Akmsztin.